Katalog/*Catalogue*: 5101025.35

Hasil Survei Ekonomi Pertanian (SEP) 2024

Results of The 2024 Agricultural Economic Survey

Provinsi Jawa Timur
Jawa Timur Province

BADAN PUSAT STATISTIK
PROVINSI JAWA TIMUR
BPS-STATISTICS JAWA TIMUR PROVINCE

https://jatim.bps.go.id

Katalog/*Catalogue*: 5101025.35

Hasil Survei Ekonomi Pertanian (SEP) 2024

Results of The 2024 Agricultural Economic Survey

Provinsi Jawa Timur
Jawa Timur Province

https://jatim.bps.go.id

BADAN PUSAT STATISTIK
PROVINSI JAWA TIMUR
BPS-STATISTICS JAWA TIMUR PROVINCE

Hasil Survei Ekonomi Pertanian (SEP) 2024
Provinsi Jawa Timur
Results of The 2024 Agricultural Economic Survey
Jawa Timur Province

Katalog/*Catalogue*: 5101025.35

Nomor Publikasi/*Publication Number*: 35000.24063

Ukuran Buku/*Book Size*: 17,6 cm x 25 cm
Jumlah Halaman/*Number of Pages*: xvi+92 **halaman**/*pages*

Penyusun Naskah/*Manuscript Drafter*:
BPS Provinsi Jawa Timur
BPS-Statistics Jawa Timur Province

Penyunting/*Editor*:
BPS Provinsi Jawa Timur
BPS-Statistics Jawa Timur Province

Pembuat Kover/*Cover Designer*:
Direktorat Diseminasi Statistik
Directorate of Statistical Dissemination

Penerbit/*Publisher:*
©BPS Provinsi Jawa Timur
BPS-Statistics Jawa Timur Province

Sumber Ilustrasi/*Illustration Source*: www.freepik.com

Dilarang mereproduksi dan/atau menggandakan sebagian atau seluruh isi buku ini untuk tujuan komersial tanpa izin tertulis dari Badan Pusat Statistik Provinsi Jawa Timur.
It is prohibited to reproduce and/or duplicate part or all of this book for commercial purpose without permission from BPS-Statistics Jawa Timur Province.

https://jatim.bps.go.id

Tim **Penyusun**

Team Members

Hasil Survei Ekonomi Pertanian (SEP) 2024
Provinsi Jawa Timur
Results of The 2024 Agricultural Economic Survey
Jawa Timur Province

Pengarah/*Director*
Zulkipli

Penanggung Jawab/*Persons in Charge*
Adenan

Penyunting/*Editors*
Bahrul Ulum

Penulis Naskah/*Writers*
Sunu Fakhriadi

Pengolah Data/*Data Processors*
Giat Sudrajat • Muhammad Rio Bastian • Ernani Suhartati • Aldi Seful Rauf
Rizka Amalia Farentina • Handy Geraldy

Penata Letak/*Layouters*
Lewis Anggi • Oki Heryanto • Sunu Fakhriadi • Putri Sheilah Wardani

Pembuat Infografis/*Infographics Designer*
Oki Heryanto

Penerjemah/*Translator*
Eunike Widya Parameswari •Zukha Latifah • Satria Kurnia Areka • Nur Dina Camalia
Patrisia Gabriela • Nialita Ramadhani • Miftahul Jannah • Lodewik Zet • Hanif Palupih

https://jatim.bps.go.id

https://jatim.bps.go.id

Kata **Pengantar**

Survei Ekonomi Pertanian (SEP) merupakan salah satu survei lanjutan setelah dilakukan pencacahan lengkap ST2023 yang diharapkan dapat dilakukan secara berkala sesuai dengan rekomendasi dari *The Food and Agriculture Organization of the United Nations* (FAO).

Publikasi ini memuat informasi mengenai aspek manajemen usaha pertanian. Selain itu, publikasi ini juga menyajikan nilai *Relative Standard Error* (RSE) untuk setiap indikator yang dihasilkan. Penyajian RSE bertujuan untuk memberikan informasi mengenai tingkat keakuratan data, sehingga pengguna dapat memahami margin kesalahan dan tingkat kepercayaan terhadap estimasi yang disajikan.

Data dan informasi yang disajikan ini diharapkan tidak hanya sebagai sumber informasi, tetapi juga menjadi inspirasi untuk pembangunan pertanian berkelanjutan sejalan dengan visi Indonesia Emas 2045.

Terima kasih dan apresiasi kepada semua pihak yang terlibat atas kontribusi dan partisipasi aktif dalam penyusunan publikasi ini.

Semoga publikasi ini dapat menjadi landasan kuat bagi pengembangan pertanian yang berkelanjutan serta memberikan manfaat maksimal bagi masyarakat.

Surabaya, Desember 2024
Kepala Badan Pusat Statistik
Provinsi Jawa Timur

Zulkiplii

https://jatim.bps.go.id

Preface

Agricultural Economic Survey (SEP) is a follow-up survey conducted after the complete enumeration of the 2023 Agricultural Census (ST2023), which is expected to be implemented periodically in accordance with the recommendations of the Food and Agriculture Organization of the United Nations (FAO).

This publication provides information on the aspects of agricultural business management. Additionally, this publication presents the Relative Standard Error (RSE) values for each generated indicator. The presentation of RSE aims to provide insights into the accuracy of the data, enabling users to understand the margin of error and the confidence level of the presented estimates.

The data and information presented in this publication are expected not only to serve as an information source but also to inspire sustainable agricultural development in line with the vision of Indonesia Emas 2045.

We extend our thanks and appreciation to all parties involved for their contributions and active participation in the preparation of this publication. We hope that this publication will serve as a strong foundation for sustainable agricultural development and provide maximum benefits to society.

https://jatim.bps.go.id

Surabaya , December 2024
Head of BPS-Statistics
Jawa Timur Province

Zulkipli

Daftar **Isi**
Contents

Hasil Survei Ekonomi Pertanian (SEP) 2024 Provinsi Jawa Timur
Results of The 2024 Agricultural Economic Survey Jawa Timur Province

Halaman
Page

Kata Pengantar v
Preface vi
Daftar isi/*Contents* vii
Daftar Tabel/*List of Tables* ix

1. Penjelasan Teknis Survei Ekonomi Pertanian 2024/*Technical Notes of The 2024 Agricultural Economic Survey* **1**

2. Manajemen Pertanian/*Farm Management* **11**

3. *Relative Standard Error* Indikator Utama/*Relative Standard Error Main Indicator* **55**

Daftar Pustaka/*References* 91

https://jatim.bps.go.id

https://jatim.bps.go.id

Daftar **Tabel**
List of Tables

Tabel
Table

Halaman
Page

2. MANAJEMEN PERTANIAN/*FARM MANAGEMENT*

2.1 Persentase Usaha Pertanian Perorangan Menurut Kabupaten/Kota dan Keadaaan Ekonomi Dibandingkan Setahun yang Lalu di Provinsi Jawa Timur (persen), 2024
Percentage of Individual Agricultural Holdings by Regency/Municipality and Economic Conditions Compared to the Past Year in Jawa Timur Province (percent), 2024 14

2.2 Persentase Usaha Pertanian Perorangan Menurut Kabupaten/Kota dan Pendapatan yang Diperoleh dari Usaha Pertanian untuk Memenuhi Kebutuhan Rumah Tangga di Provinsi Jawa Timur (persen), 2024
Percentage of Individual Agricultural Holdings by Regency/Municipality and Income Obtained from Farming Businesses to Meet Household Needs in Jawa Timur Province (percent), 2024 15

2.3 Persentase Usaha Pertanian Perorangan yang Mempunyai Pendapatan Kurang atau Sangat Kurang dari Usaha Pertanian Menurut Kabupaten/Kota dan Cara Pemenuhan Kebutuhan Rumah Tangga di Provinsi Jawa Timur (persen), 2024
Percentage of Individual Agricultural Holdings with Income Classified as Insufficient or Highly Insufficient from Agricultural Activities by Regency/Municipality and Household Needs Fulfillment Methods in Jawa Timur Province (percent), 2024 16

2.4 Persentase Usaha Pertanian Perorangan yang Memiliki Permasalahan Menurut Kabupaten/Kota dan Jenis Permasalahan Produksi yang Dihadapi di Provinsi Jawa Timur (persen), 2024
Percentage of Individual Agricultural Holdings Having Problems by Regency/Municipality and Type of Production Problems Faced in Jawa Timur Province (percent), 2024 17

2.5 Persentase Usaha Pertanian Perorangan yang Mengalami Kesulitan Akses Terhadap Bahan Input Menurut Kabupaten/Kota dan Penyebab Utama di Provinsi Jawa Timur (persen), 2024
Percentage of Individual Agricultural Holdings Facing Difficulties in Accessing Input Materials by Regency/Municipality and Main Causes in Jawa Timur Province (percent), 2024 21

https://jatim.bps.go.id

Tabel
Table

Halaman
Page

2.6 Persentase Usaha Pertanian Perorangan yang Mengalami Kesulitan dalam Mengakses Kredit Menurut Kabupaten/Kota dan Penyebab Utama di Provinsi Jawa Timur (persen), 2024
Percentage of Individual Agricultural Holdings Experiencing Difficulty in Accessing Credit by Regency/Municipality and Main Cause of Difficulty in Jawa Timur Province (percent), 2024 22

2.7 Persentase Usaha Pertanian Perorangan yang Mengalami Kesulitan dalam Mengakses Sarana Produksi Menurut Kabupaten/Kota dan Penyebab Utama di Provinsi Jawa Timur (persen), 2024
Percentage of Individual Agricultural Holdings Experiencing Difficulty in Accessing Production Facilities by Regency/Municipality and Main Cause of Difficulty in Jawa Timur Province (percent), 2024 23

2.8 Persentase Usaha Pertanian Perorangan yang Mengalami Kesulitan dalam Pemasaran Produk/Hasil Pertanian Menurut Kabupaten/Kota dan Penyebab Utama di Provinsi Jawa Timur (persen), 2024
Percentage of Individual Agricultural Holdings Experiencing Difficulty on Marketing the Agricultural Product by Regency/Municipality and Main Cause of Difficulty in Jawa Timur Province (percent), 2024 24

2.9 Persentase Usaha Pertanian Perorangan yang Memiliki atau Memanfaatkan Kredit untuk Merespon Permasalahan Produksi dan Rumah Tangga Menurut Kabupaten/Kota di Provinsi Jawa Timur (persen), 2024
Percentage of Individual Agricultural Holdings that has Access to or Utilizing Credit to Respond to Production and Household Problems by Regency/ Municipality in Jawa Timur Province (percent), 2024 25

2.10 Persentase Usaha Pertanian Perorangan yang Memiliki atau Menggunakan Asuransi untuk Merespon Permasalahan Produksi dan Rumah Tangga Menurut Kabupaten/Kota di Provinsi Jawa Timur (persen), 2024
Percentage of Individual Agricultural Holdings that has Access to or Utilizing Insurance to Respond to Production and Household Problems by Regency/ Municipality in Jawa Timur Province (percent), 2024 26

2.11 Persentase Usaha Pertanian Perorangan Menurut Kabupaten/ Kota dan Jenis Subsidi atau Program Bantuan Sosial yang Diterima Selama Setahun Terakhir di Provinsi Jawa Timur (persen), 2024
Percentage of Individual Agricultural Holding by Regency/Municipality and Type of Subsidy or Social Assistance Program Recieved in Jawa Timur Province (percent), 2024 27

2.12 Persentase Usaha Pertanian Perorangan Menurut Kabupaten/Kota dan Jenis Permasalahan Degradasi Tanah yang Dialami Selama Tiga Tahun Terakhir di Provinsi Jawa Timur (persen), 2024
Percentage of Individual Agricultural Holdings by Regency/Municipality and Type of Land Degradation Problems Experienced Over the Last Three Years in Jawa Timur Province (percent), 2024 29

https://jatim.bps.go.id

Tabel
Table

Halaman
Page

2.13 Persentase Usaha Pertanian Perorangan yang Melakukan Langkah Tertentu dalam Rangka Mengurangi Risiko Lingkungan Menurut Kabupaten/Kota dan Jenis Langkah yang Dilakukan di Provinsi Jawa Timur (persen), 2024
Percentage of Individual Agricultural Holdings Taking Certain Steps to Reduce Environmental Risks by Regency/Municipality and Type of Steps Taken in Jawa Timur Province (percent), 2024 30

2.14 Persentase Usaha Pertanian Perorangan yang Menggunakan Pestisida Menurut Kabupaten/Kota dan Jenis Langkah-Langkah yang Dilakukan untuk Melindungi Masyarakat dari Risiko Pestisida yang Berhubungan dengan Kesehatan di Provinsi Jawa Timur (persen), 2024
Percentage of Individual Agricutural Holdings Using Pesticides by Regency/ Municipality and Types of Measures Taken to Protect Communities from Health Risks Associated with Pesticides in Jawa Timur Province (percent), 2024 32

2.15 Persentase Usaha Pertanian Perorangan yang Menggunakan Pestisida Menurut Kabupaten/Kota dan Jenis Langkah-Langkah yang Dilakukan untuk Melindungi Masyarakat dari Risiko Pestisida yang Berhubungan dengan Lingkungan di Provinsi Jawa Timur (persen), 2024
Percentage of Individual Agricultural Holdings Using Pesticides by Regency/ Municipality and Types of Measures Taken to Protect Communities from Environmentally Related Pesticide Risks in Jawa Timur Province (percent), 2024 33

2.16 Persentase Usaha Pertanian Perorangan Menurut Kabupaten/Kota dan Jumlah Individu yang Biasa Hidup dan Makan di Rumah Tangga Usaha Pertanian Perorangan di Provinsi Jawa Timur (persen), 2024
Percentage of Individual Agricultural Holdings by Regency/Municipality and Number of Individuals Who Usually Live and Eat in a Agricultural Household in Jawa Timur Province (percent), 2024 36

2.17 Persentase Usaha Pertanian Perorangan Menurut Kabupaten/ Kota dan Kekhawatiran Tidak Memiliki Cukup Makanan Setahun Terakhir karena Kurang Uang atau Sumber Daya Lainnya di Provinsi Jawa Timur (persen), 2024
Percentage of Individual Agricultural Holding by Regency/Municipality and Concerns about Not Having Enough Food in the Past Year due to Lack of Money or Other Resources in Jawa Timur Province (percent), 2024 37

2.18 Persentase Perusahaan Pertanian Berbadan Hukum yang Menghadapi Permasalahan Menurut Kabupaten/Kota dan Jenis Permasalahan yang Dihadapi di Provinsi Jawa Timur (persen), 2024
Percentage of Agricultural Corporations Experiencing Difficulties by Regency/ Municipality and Type of Difficulties in Jawa Timur Province (percent), 2024 38

Hak Cipta BPS Provinsi Jawa Timur

Tabel *Table*		Halaman *Page*

2.19 Persentase Perusahaan Pertanian Berbadan Hukum yang Menghadapi Permasalahan Akses terhadap Bahan Input (Pakan, Pupuk, Bibit/ Benih, Pestisida, dll) Sulit Menurut Kabupaten/Kota dan Penyebab Utama Permasalahan di Provinsi Jawa Timur (persen), 2024
Percentage of Agricultural Corporations Experiencing Difficulty in Accessing Input Materials (Feeds, Fertilizer, Seeds, Pesticides, etc.) by Regency/Municipality and Main Cause of Difficulty in Jawa Timur Province (percent), 2024 42

2.20 Persentase Perusahaan Pertanian Berbadan Hukum yang Menghadapi Permasalahan Akses Kredit Sulit Menurut Kabupaten/Kota dan Penyebab Utama Permasalahan di Provinsi Jawa Timur (persen), 2024
Percentage of Agricultural Corporations Experiencing Difficulty in Accessing Credit by Regency/Municipality and Main Cause of Difficulty in Jawa Timur Province (percent), 2024 43

2.21 Persentase Perusahaan Pertanian Berbadan Hukum yang Menghadapi Permasalahan Akses ke Sarana Produksi Sulit Menurut Kabupaten/Kota dan Penyebab Utama Permasalahan di Provinsi Jawa Timur (persen), 2024
Percentage of Agricultural Corporations Experiencing Difficulty in Production Facilities by Regency/Municipality and Main Cause of Difficulty in Jawa Timur Province (percent), 2024 44

2.22 Persentase Perusahaan Pertanian Berbadan Hukum yang Menghadapi Permasalahan Kesulitan dalam Memasarkan Produk/ Hasil Pertanian Menurut Kabupaten/Kota dan Penyebab Utama Permasalahan di Provinsi Jawa Timur (persen), 2024
Percentage of Agricultural Corporations Experiencing Difficulty on Marketing the Agricultural Product by Regency/Municipality and Main Cause of Difficulty in Jawa Timur Province (percent), 2024 45

2.23 Persentase Usaha Pertanian Lainnya yang Menghadapi Permasalahan Unit Usaha Menurut Kabupaten/Kota dan Permasalahan yang Dihadapi Unit Usaha di Provinsi Jawa Timur (persen), 2024
Percentage of Other Agricultural Holdings Experiencing Difficulties by Regency/ Municipality and Type of Difficulties in Jawa Timur Province (percent), 2024 46

2.24 Persentase Usaha Pertanian Lainnya yang Menghadapi Permasalahan Akses terhadap Bahan Input Menurut Kabupaten/Kota dan Penyebab Utama Permasalahan di Provinsi Jawa Timur (persen), 2024
Percentage of Other Agricultural Holdings Experiencing Difficulty in Accessing Input Materials by Regency/Municipality and Main Cause of Difficulty in Jawa Timur Province (percent), 2024 50

2.25 Persentase Usaha Pertanian Lainnya yang Menghadapi Permasalahan Akses Kredit Sulit Menurut Kabupaten/Kota dan Penyebab Utama Permasalahan di Provinsi Jawa Timur (persen), 2024
Percentage of Other Agricultural Holdings Experiencing Difficulty in Accessing Credit by Regency/Municipality and Main Cause of Difficulty in Jawa Timur Province (percent), 2024 51

https://jatim.bps.go.id

Tabel
Table

Halaman
Page

2.26 Persentase Usaha Pertanian Lainnya yang Menghadapi Permasalahan Akses ke Sarana Produksi Sulit Menurut Kabupaten/Kota dan Penyebab Utama Permasalahan di Provinsi Jawa Timur (persen), 2024
Percentage of Other Agricultural Holdings Experiencing Difficulty in Production Facilities by Regency/Municipality and Main Cause of Difficulty in Jawa Timur Province (percent), 2024 52

2.27 Persentase Usaha Pertanian Lainnya yang Menghadapi Permasalahan Kesulitan dalam Memasarkan Produk/Hasil Pertanian Menurut Kabupaten/Kota dan Penyebab Utama Permasalahan di Provinsi Jawa Timur (persen), 2024
Percentage of Other Agricultural Holdings Experiencing Difficulty on Marketing the Agricultural Product by Regency/Municipality and Main Cause of Difficulty in Jawa Timur Province (percent), 2024 53

3. *RELATIVE STANDARD ERROR* INDIKATOR UTAMA/*RELATIVE STANDARD ERROR MAIN INDICATOR*

3.1 *Relative Standard Error* Persentase Usaha Pertanian Perorangan Menurut Kabupaten/Kota dan Keadaaan Ekonomi Dibandingkan Setahun yang Lalu di Provinsi Jawa Timur (persen), 2024
Relative Standard Error of Percentage of Individual Agricultural Holdings by Regency/Municipality and Economic Conditions Compared to the Past Year in Jawa Timur Province (percent), 2024 59

3.2 *Relative Standard Error* Persentase Usaha Pertanian Perorangan Menurut Kabupaten/Kota dan Pendapatan yang Diperoleh dari Usaha Pertanian untuk Memenuhi Kebutuhan Rumah Tangga di Provinsi Jawa Timur (persen), 2024
Relative Standard Error of Percentage of Individual Agricultural Holdings by Regency/Municipality and Income Obtained from Farming Businesses to Meet Household Needs in Jawa Timur Province (percent), 2024 60

3.3 *Relative Standard Error* Persentase Usaha Pertanian Perorangan yang Mempunyai Pendapatan Kurang atau Sangat Kurang dari Usaha Pertanian Menurut Kabupaten/Kota dan Cara Pemenuhan Kebutuhan Rumah Tangga di Provinsi Jawa Timur (persen), 2024
Relative Standard Error of Percentage of Individual Agricultural Holdings with Income Classified as Insufficient or Highly Insufficient from Agricultural Activities by Regency/Municipality and Household Needs Fulfillment Methods in Jawa Timur Province (percent), 2024 61

3.4 *Relative Standard Error* Persentase Usaha Pertanian Perorangan yang Memiliki Permasalahan Menurut Kabupaten/Kota dan Jenis Permasalahan Produksi yang Dihadapi di Provinsi Jawa Timur (persen), 2024
Relative Standard Error of Percentage of Individual Agricultural Holdings Having Production Problems by Regency/Municipality and Type of Problems Faced in Jawa Timur Province (percent), 2024 62

https://jatim.bps.go.id

Tabel
Table

Halaman
Page

3.5 *Relative Standard Error* Persentase Usaha Pertanian Perorangan yang Mengalami Kesulitan Akses Terhadap Barang Input Menurut Kabupaten/Kota dan Penyebab Utama di Provinsi Jawa Timur (persen), 2024
Relative Standard Error of Percentage of Individual Agricultural Holdings Facing Difficulties in Accessing Input Materials by Regency/Municipality and Main Causes in Jawa Timur Province (percent), 2024 66

3.6 *Relative Standard Error* Persentase Usaha Pertanian Perorangan yang Mengalami Kesulitan dalam Mengakses Kredit Menurut Kabupaten/Kota dan Penyebab Utama di Provinsi Jawa Timur (persen), 2024
Relative Standard Error of Percentage of Individual Agricultural Holdings Experiencing Difficulty in Accessing Credit by Regency/Municipality and Main Cause of Difficulty in Jawa Timur Province (percent), 2024 67

3.7 *Relative Standard Error* Persentase Usaha Pertanian Perorangan yang Mengalami Kesulitan dalam Mengakses Sarana Produksi Menurut Kabupaten/Kota dan Penyebab Utama di Provinsi Jawa Timur (persen), 2024
Relative Standard Error of Percentage of Individual Agricultural Holdings Experiencing Difficulty in Accessing Production Facilities by Regency/Municipality and Main Cause of Difficulty in Jawa Timur Province (percent), 2024 68

3.8 *Relative Standard Error* Persentase Usaha Pertanian Perorangan yang Mengalami Kesulitan dalam Pemasaran Produk/Hasil Pertanian Menurut Kabupaten/Kota dan Penyebab Utama di Provinsi Jawa Timur (persen), 2024
Relative Standard Error of Percentage of Individual Agricultural Holdings Experiencing Difficulty on Marketing the Agricultural Product by Regency/ Municipality and Main Cause of Difficulty in Jawa Timur Province (percent), 2024 69

3.9 *Relative Standard Error* Persentase Usaha Pertanian Perorangan yang Memiliki atau Memanfaatkan Kredit untuk Merespon Permasalahan Produksi dan Rumah Tangga Menurut Kabupaten/ Kota di Provinsi Jawa Timur (persen), 2024
Relative Standard Error of Percentage of Individual Agricultural Holdings that has Access to or Utilizing Credit to Respond to Production and Household Problems by Regency/Municipality in Jawa Timur Province (percent), 2024 70

3.10 *Relative Standard Error* Persentase Usaha Pertanian Perorangan yang Memiliki atau Menggunakan Asuransi untuk Merespon Permasalahan Produksi dan Rumah Tangga Menurut Kabupaten/ Kota di Provinsi Jawa Timur (persen), 2024
Relative Standard Error of Percentage of Individual Agricultural Holdings that has Access to or Utilizing Insurance to Respond to Production and Household Problems by Regency/Municipality in Jawa Timur Province (percent), 2024 71

Prime Estimate Data

Tabel
Table

Halaman
Page

3.11 *Relative Standard Error* Persentase Usaha Pertanian Perorangan Menurut Kabupaten/Kota dan Jenis Subsidi atau Program Bantuan Sosial yang Diterima Selama Setahun Terakhir di Provinsi Jawa Timur (persen), 2024
Relative Standard Error of Percentage of Individual Agricultural Holding by Regency/Municipality and Type of Subsidy or Social Assistance Program Recieved in Jawa Timur Province (percent), 2024 72

3.12 *Relative Standard Error* Persentase Usaha Pertanian Perorangan Menurut Kabupaten/Kota dan Jenis Permasalahan Degradasi Tanah yang Dialami Selama Tiga Tahun Terakhir di Provinsi Jawa Timur (persen), 2024
Relative Standard Error of Percentage of Individual Agricultural Holdings by Regency/Municipality and Type of Land Degradation Problems Experienced Over the Last Three Years in Jawa Timur Province (percent), 2024 74

3.13 *Relative Standard Error* Persentase Usaha Pertanian Perorangan yang Melakukan Langkah Tertentu dalam Rangka Mengurangi Risiko Lingkungan Menurut Kabupaten/Kota dan Jenis Langkah yang Dilakukan di Provinsi Jawa Timur (persen), 2024
Relative Standard Error of Percentage of Individual Agricultural Holdings Taking Certain Steps to Reduce Environmental Risks by Regency/Municipality and Type of Steps Taken in Jawa Timur Province (percent), 2024 75

3.14 *Relative Standard Error* Persentase Usaha Pertanian Perorangan yang Menggunakan Pestisida Menurut Kabupaten/Kota dan Jenis Langkah-Langkah yang Dilakukan untuk Melindungi Masyarakat dari Risiko Pestisida yang Berhubungan dengan Kesehatan di Provinsi Jawa Timur (persen), 2024
Relative Standard Error of Percentage of Individual Agricutural Holdings Using Pesticides by Regency/Municipality and Types of Measures Taken to Protect Communities from Health Risks Associated with Pesticides in Jawa Timur Province (percent), 2024 77

3.15 *Relative Standard Error* Persentase Usaha Pertanian Perorangan yang Menggunakan Pestisida Menurut Kabupaten/Kota dan Jenis Langkah-Langkah yang Dilakukan untuk Melindungi Masyarakat dari Risiko Pestisida yang Berhubungan dengan Lingkungan di Provinsi Jawa Timur (persen), 2024
Relative Standard Error of Percentage of Individual Agricultural Holdings Using Pesticides by Regency/Municipality and Types of Measures Taken to Protect Communities from Environmentally Related Pesticide Risks in Jawa Timur Province (percent), 2024 78

3.16 *Relative Standard Error* Persentase Usaha Pertanian Perorangan Menurut Kabupaten/Kota dan Jumlah Individu yang Biasa Hidup dan Makan di Rumah Tangga Usaha Pertanian Perorangan di Provinsi Jawa Timur (persen), 2024
Relative Standard Error of Percentage of Individual Agricultural Holdings by Regency/Municipality and Number of Individuals Who Usually Live and Eat in a Agricultural Household in Jawa Timur Province (percent), 2024 81

Tabel
Table

Halaman
Page

3.17 *Relative Standard Error* Persentase Usaha Pertanian Perorangan Menurut Kabupaten/Kota dan Kekhawatiran Tidak Memiliki Cukup Makanan Setahun Terakhir karena Kurang Uang atau Sumber Daya Lainnya di Provinsi Jawa Timur (persen), 2024
Relative Standard Error of Percentage of Individual Agricultural Holding by Regency/Municipality and Concerns about Not Having Enough Food in the Past Year due to Lack of Money or Other Resources in Jawa Timur Province (percent), 2024 82

3.18 *Relative Standard Error* Persentase Usaha Pertanian Lainnya yang Menghadapi Permasalahan Unit Usaha Menurut Kabupaten/Kota dan Permasalahan yang Dihadapi Unit Usaha di Provinsi Jawa Timur (persen), 2024
Relative Standard Error of Percentage of Other Agricultural Holdings Experiencing Difficulties by Regency/Municipality and Type of Difficulties in Jawa Timur Province (percent), 2024 83

3.19 *Relative Standard Error* Persentase Usaha Pertanian Lainnya yang Menghadapi Permasalahan Akses terhadap Bahan Input Menurut Kabupaten/Kota dan Penyebab Utama Permasalahan di Provinsi Jawa Timur (persen), 2024
Relative Standard Error of Percentage of Other Agricultural Holdings Experiencing Difficulty in Accessing Input Materials by Regency/Municipality and Main Cause of Difficulty in Jawa Timur Province (percent), 2024 87

3.20 *Relative Standard Error* Persentase Usaha Pertanian Lainnya yang Menghadapi Permasalahan Akses Kredit Sulit Menurut Kabupaten/Kota dan Penyebab Utama Permasalahan di Provinsi Jawa Timur (persen), 2024
Relative Standard Error of Percentage of Other Agricultural Holdings Experiencing Difficulty in Accessing Credit by Regency/Municipality and Main Cause of Difficulty in Jawa Timur Province (percent), 2024 88

3.21 *Relative Standard Error* Persentase Usaha Pertanian Lainnya yang Menghadapi Permasalahan Akses ke Sarana Produksi Sulit Menurut Kabupaten/Kota dan Penyebab Utama Permasalahan di Provinsi Jawa Timur (persen), 2024
Relative Standard Error of Percentage of Other Agricultural Holdings Experiencing Difficulty in Production Facilities by Regency/Municipality and Main Cause of Difficulty in Jawa Timur Province (percent), 2024 89

3.22 *Relative Standard Error* Persentase Usaha Pertanian Lainnya yang Menghadapi Permasalahan Kesulitan dalam Memasarkan Produk/ Hasil Pertanian Menurut Kabupaten/Kota dan Penyebab Utama Permasalahan di Provinsi Jawa Timur (persen), 2024
Relative Standard Error of Percentage of Other Agricultural Holdings Experiencing Difficulty on Marketing the Agricultural Product by Regency/Municipality and Main Cause of Difficulty in Jawa Timur Province (percent), 2024 90

https://jatim.bps.go.id

01

PENJELASAN TEKNIS SURVEI EKONOMI PERTANIAN 2024

Technical Notes of The 2024 Agricultural Economic Survey

https://jateng.bps.go.id

https://jatim.bps.go.id

1.1 LATAR BELAKANG

Sektor pertanian merupakan sektor yang dapat memberikan kontribusi pada perekonomian nasional. Fenomena masih terbukanya penyerapan tenaga kerja di sektor pertanian, tingginya sumbangan devisa yang dihasilkan dari berkembang pesatnya sektor agribisnis maupun penghasil bahan baku bagi industri hilir yang mengolah hasil pertanian, menunjukkan bahwa sektor pertanian dapat bertahan dalam krisis ekonomi. Bertitik tolak dengan kondisi tersebut, sangat diperlukan ketersediaan data sektor pertanian yang akurat dan terkini yang dapat digunakan sebagai acuan bagi pemerintah maupun *stakeholder* dalam merencanakan dan merumuskan kebijakan-kebijakan baik untuk kepentingan intern maupun untuk pembangunan nasional.

Sensus Pertanian 2023 (ST2023) dilakukan untuk mengakomodasi variabel untuk kelengkapan data pertanian yang berkembang sangat dinamis, menjawab kebutuhan data baik di level nasional maupun internasional, dan dirancang untuk memperoleh hasil yang berstandar internasional dengan mengacu pada program *Food and Agricultural Organization* (FAO) yang dikenal dengan *World Programme for the Census of Agriculture* (WCA).

Salah satu kegiatan yang tercakup dalam ST2023 adalah Survei Ekonomi Pertanian (SEP) yang dilakukan pada tahun 2024. SEP 2024 dilakukan untuk memperoleh informasi tentang aspek ekonomi dari unit usaha pertanian seperti informasi pendapatan unit usaha pertanian, pengeluaran, harga, dan lain sebagainya. Pelaksanaan SEP 2024 ini terdiri dari rangkaian tahapan perencanaan, persiapan, pengumpulan data, pengolahan data, penyajian dan analisis data. Melalui SEP 2024 diharapkan dapat diketahui kondisi ekonomi pertanian di Indonesia.

1.1 BACKGROUND

The agricultural sector plays a vital role in contributing to the national economy. The ongoing ability of the agricultural sector to absorb labor, its significant contribution to foreign exchange earnings through the rapid growth of agribusiness, and its role as a supplier of raw materials for downstream industries processing agricultural products demonstrate its resilience during economic crises. Given this context, accurate and up-to-date data on the agricultural sector are essential to serve as a reference for the government and stakeholders in planning and formulating policies, both for internal purposes and for national development.

The 2023 Agricultural Census (ST2023) was conducted to address the dynamic development of agricultural data variables, meet the demand for data at national and international levels, and produce internationally standardized results aligned with the Food and Agriculture Organization's (FAO) World Programme for the Census of Agriculture (WCA).

One of the key activities included in ST2023 is the 2024 Agricultural Economic Survey (SEP 2024). SEP 2024 was designed to gather information on the economic aspects of agricultural business units, including income, expenditures, prices, and other relevant data. The implementation of SEP 2024 involves a series of stages, including planning, preparation, data collection, data processing, data presentation, and analysis.Through SEP 2024, it is expected that a comprehensive understanding of the economic conditions of agriculture in Indonesia can be achieved, providing valuable insights for policymaking and sectoral development.

https://ppkm.bps.go.id

1.2 TUJUAN SEP2024

Tujuan dari SEP2024 adalah:

1. Mendapatkan informasi karakteristik unit usaha pertanian.
2. Mendapatkan informasi pendapatan unit usaha pertanian.
3. Mendapatkan informasi pengeluaran unit usaha pertanian.
4. Mendapatkan informasi akses keuangan, asuransi, dan pemasaran unit usaha pertanian.
5. Memperoleh indikator SDGs 2.3.2 (pendapatan bersih petani skala kecil) dan 2.4.1 (proporsi lahan pertanian berkelanjutan).

1.2 OBJECTIVES OF SEP2024

The objectives of SEP 2024 are as follows:

1. *To obtain information on the characteristics of agricultural business units.*
2. *To gather information on the income of agricultural business units.*
3. *To collect data on the expenditures of agricultural business units.*
4. *To acquire information on financial access, insurance, and marketing for agricultural business units.*
5. *To generate indicators for SDG 2.3.2 (net income of small-scale food producers) and SDG 2.4.1 (proportion of agricultural area under sustainable practices).*

https://jatim.bps.go.id

1.3 CAKUPAN WILAYAH DAN KEGIATAN

SEP 2024 dilakukan di 38 provinsi dan 514 kabupaten/kota di wilayah Negara Kesatuan Republik Indonesia. Cakupan unit usaha SEP 2024 meliputi Usaha Pertanian Perorangan (UTP), Perusahaan Pertanian Berbadan Hukum (UPB), dan Usaha Pertanian Lainnya (UTL). Besarnya sampel SEP 2024 sebanyak 318.340 unit UTP, 5.822 unit UTL, dan 5.831 unit UPB.

Subsektor yang dicakup pada SEP 2024 adalah tanaman pangan, tanaman hortikultura, tanaman perkebunan, peternakan, perikanan dan kehutanan. Pencacahan UTP menggunakan moda *Paper Assisted Personal Interviewing* (PAPI) dan *Computer Assisted Personal Interviewing* (CAPI), sedangkan pencacahan UPB dan UTL menggunakan moda CAPI.

1.3 COVERAGE OF AREAS AND ACTIVITIES

SEP 2024 is conducted across 38 provinces and 514 districts/cities within the territory of the Republic of Indonesia. The scope of business units covered in SEP 2024 includes Individual Agricultural Units (UTP), Agricultural Corporations (UPB), and Other Other Agricultural Units (UTL). The sample size for SEP 2024 consists of 318,340 UTP units, 5,822 UTL units, and 5,831 UPB units.

The sub-sectors covered in SEP 2024 include food crops, horticulture, plantation crops, livestock, fisheries, and forestry. Data collection for UTPs is carried out using both Paper-Assisted Personal Interviewing (PAPI) and Computer-Assisted Personal Interviewing (CAPI) methods, while data collection for UPBs and UTLs is conducted exclusively using the CAPI method.

https://jatim.bps.go.id

1.4 METODOLOGI

SEP 2024 dirancang dengan menerapkan *probability sampling*, agar sampel acak representatif dan akurasi data statistik hasil survei dapat diukur. Desain sampling pada SEP 2024 memiliki tiga strata utama yang mewakili setiap unit statistik usaha pertanian, yaitu UTP, UPB, dan UTL. Setiap strata memiliki desain sampel yang ditentukan berdasarkan sebaran unit dan ketersediaan kerangka sampel unit tersebut.

Sebaran UTP cenderung mengelompok di suatu permukiman, sehingga penggunaan desain *stratified two-stage sampling* pada unit ini lebih sesuai dan efisien. Sedangkan pada UPB, unit-unit lebih menyebar di wilayah kabupaten/kota dan sudah teridentifikasi, dengan jumlah unit yang terbatas, sehingga pendataan lengkap pada list frame UPB lebih tepat.

1.4 METHODOLOGY

SEP 2024 is designed using probability sampling to ensure that the sample is randomly representative and that the statistical accuracy of the survey results can be measured. The sampling design in SEP 2024 comprises three main strata representing each statistical unit of agricultural enterprises: UTP (Individual Agricultural Units), UPB (Agricultural Corporations), and UTL (Other Agricultural Units). Each stratum has a specific sampling design determined based on the distribution of units and the availability of the sampling frame for those units.

The distribution of UTPs tends to cluster within certain settlements, making a stratified two-stage sampling design more suitable and efficient for this stratum. In contrast, UPB units are more dispersed across districts/cities, are already identified, and exist in limited numbers, making a complete enumeration using a list frame more appropriate for this group.

https://jatim.bps.go.id

1.5 KONSEP DAN DEFINISI

Dalam pelaksanaan Survei Ekonomi Pertanian 2024, konsep dan definisi berperan memberikan kerangka kerja yang jelas dan konsisten untuk pengumpulan data, interpretasi, dan analisis hasil Survei Ekonomi Pertanian 2024. Beberapa konsep dan definisi yang umum digunakan pada pelaksanaan Survei Ekonomi Pertanian 2024 sebagai berikut:

1. **Subsektor pertanian** merupakan bagian/anak sektor pertanian dalam kegiatan statistik pertanian, mencakup: 1. Subsektor tanaman pangan, 2. Subsektor tanaman hortikultura, 3. Subsektor tanaman perkebunan, 4. Subsektor peternakan, 5. Subsektor perikanan, 6. Subsektor kehutanan, dan 7. Subsektor jasa pertanian.

2. **Jenis usaha** adalah pengelompokkan jenis unit usaha pertanian yang meliputi Usaha Pertanian Perorangan (UTP), Perusahaan Pertanian Berbadan Hukum (UPB), dan Usaha Pertanian Lainnya (UTL).

3. **Usaha Pertanian Perorangan (UTP)** adalah Banyaknya unit usaha pertanian yang dikelola oleh satu orang yang memiliki tanggung jawab teknis, yuridis, dan ekonomis untuk unit pertanian tersebut. Orang tersebut dapat melakukan semua tanggung jawab secara langsung, atau mendelegasikan yang terkait dengan pengelolaan kerja sehari-hari kepada seorang manajer (tidak berbadan hukum). Usaha pertanian mencakup usaha di subsektor tanaman pangan, hortikultura, perkebunan, peternakan, perikanan, kehutanan.

1.5 CONCEPT AND DEFINITION

In the implementation of the 2024 Agricultural Economic Survey, concepts and definitions play a crucial role in providing a clear and consistent framework for data collection, interpretation, and analysis of the survey results. Several key concepts and definitions commonly used in the 2024 Agricultural Economic Survey are as follows:

1. ***Agricultural subsector*** *is a part or branch of the agricultural sector in agricultural statistical activities, including: 1. Food crop subsector, 2. Horticultural crop subsector, 3. Estate crop subsector, 4. Livestock subsector, 5. Fisheries subsector, 6. Forestry subsector, and 7. Agricultural services subsector.*

2. ***Type of holding*** *is the classification of types of agricultural holdings, including Individual Agricultural Holding (UTP), Agricultural Corporation (UPB), and Other Agricultural Holding (UTL).*

3. ***Individual Agricultural Holding*** *represents the number of agricultural holding managed by one person who has technical, juridical, and economic responsibility for the agricultural holding. This person may perform all responsibilities directly or delegate those related to day-to-day management to a manager (without a legal entity). Agricultural holding include activities in the food crop, horticultural crop, estate crop, livestock, fisheries, and forestry subsectors.*

https://jatim.bps.go.id

4. **Perusahaan Pertanian Berbadan Hukum (UPB)** adalah setiap bentuk usaha yang menjalankan jenis usaha di sektor pertanian yang bersifat tetap dan terus-menerus, yang didirikan dengan tujuan memperoleh laba yang pendirian perusahaan dilindungi hukum atau ijin dari instansi yang berwenang minimal pada tingkat kabupaten/kota, untuk setiap tahapan kegiatan budi daya pertanian seperti: pemupukan, pemeliharaan dan pemanenan.

4. ***Agricultural Corporation*** *refers to any form of enterprise conducting agricultural activities that are permanent and continuous, established with the aim of making a profit, and its establishment is legally protected or permitted by the authorized agency at least at the district/city level. This includes various stages of agricultural cultivation activities such as fertilization, maintenance, and harvesting.*

5. **Usaha Pertanian Lainnya (UTL)** adalah usaha pertanian yang dikelola oleh bukan perorangan maupun bukan perusahaan pertanian, yang dibentuk atas dasar kesamaan kepentingan, kesamaan kondisi lingkungan (sosial/ekonomi/sumberdaya) dan keakraban untuk meningkatkan produktivitas usaha tani dan kesejahteraan anggotanya dalam mengusahakan lahan usaha pertanian secara bersama pada satu hamparan atau kawasan tertentu. Contoh bentuk entitas usaha pertanian lainnya: pondok pesantren, lembaga pemasyarakatan, kantor pemerintah/swasta, komplek TNI, kelompok tani yang usahanya dilakukan secara bersama.

5. ***Other Agricultural Holding*** *is an agricultural enterprise managed by neither an individual nor a agricultural corporation, formed based on common interests, similar environmental conditions (social/economic/resources), and camaraderie to improve the productivity of farming and the welfare of its members in jointly managing agricultural land on one expanse or certain area. Examples of other agricultural enterprise entities include Islamic boarding schools, correctional institutions, government/private offices, military complexes, and farmer groups engaged in joint farming activities.*

6. **Rumah Tangga Usaha Pertanian** adalah rumah tangga yang memelihara/menguasai/melakukan kegiatan pertanian dengan tujuan sebagian atau seluruh hasilnya untuk dijual/ditukar.

6. ***Agricultural Household*** *is a household that raises/controls/engages in agricultural activities with the aim of selling/exchanging some or all of its produce.*

https://jatim.bps.go.id

Pestisida adalah suatu zat kimia dan bahan lain serta jasad renik dan virus yang digunakan untuk memberantas atau mencegah hama, rerumputan, dan lain sebagainya.

Pesticide *is a chemical substance, other materials, or microorganisms and viruses used to control or prevent pests, weeds, and other similar issues.*

Upah pekerja dibayar adalah semua pembayaran yang dikeluarkan baik berupa uang maupun barang untuk pekerja yang dibayar..

Paid wages *are all payments provided, either in cash or in kind, to compensated workers.*

Observasi merupakan jumlah unit usaha pertanian yang mengusahakan tanaman hortikultura dalam periode waktu tertentu.

An observation *refers to the number of agricultural holdings units engaging in horticultural crops farming within a specific period.*

Permasalahan usaha pertanian adalah permasalahan yang dialami rumah tangga dalam mengelola unit usaha pertanian. Jika dalam satu rumah tangga mengelola beberapa unit usaha pertanian, maka permasalahan yang dipilih mencakup semua unit usaha pertanian.

Agricultural issues*: These refer to problems encountered by households in managing agricultural holdings. If a household manages multiple agricultural business units, the issues identified should encompass all units.*

Sarana produksi pertanian merupakan alat, bahan, atau media yang digunakan sebagai Input dalam proses produksi pertanian untuk mempermudah dan membantu mempercepat menghasilkan output hasil pertanian. Jenis sarana produksi pertanian meliputi benih,bibit/induk, pupuk, obat-obatan/pestisida, pakan, dan lain-lain.

Agricultural production inputs*: These are tools, materials, or media used as inputs in the agricultural production process to facilitate and expedite the generation of agricultural outputs. Types of agricultural production inputs include seeds, breeding stock/parent stock, fertilizers, pesticides, feed, and others.*

Pasar adalah tempat pertemuan antara banyak penjual dan banyak pembeli yang biasanya mempunyai prasarana tetap dan aktivitas rutin. Pengertian pasar adalah pasar secara fisik.

Market*: A market is a meeting place for many sellers and buyers, usually equipped with permanent infrastructure and operating on a routine basis. In this context, "market" refers to a physical marketplace.*

Program Keluarga Harapan (PKH) adalah program pemberian bantuan sosial

Family Hope Program (PKH)*: This is a conditional social assistance program provided to poor and*

https://jatim.bps.go.id

(bansos) bersyarat kepada keluarga miskin dan rentan yang terdaftar dalam Data Terpadu Kesejahteraan Sosial (DTKS) dan ditetapkan sebagai Keluarga Penerima Manfaat (KPM) PKH. Program Keluarga Harapan (PKH) merupakan salah satu upaya pemerintah dalam percepatan penanggulangan kemiskinan.

vulnerable families registered in the Integrated Social Welfare Data (DTKS) and designated as PKH Beneficiary Families (KPM). PKH is one of the government's efforts to accelerate poverty alleviation.

Program atensi lansia merupakan layanan rehabilitasi sosial terhadap lansia dengan pendekatan berbasis keluarga, komunitas, dan residensial. Di antara layanan Atensi adalah dukungan pemenuhan hidup layak, dukungan keluarga, terapi (fisik, psikososial dan terapi mental spiritual), pelatihan vokasional dan pembinaan kewirausahaan, bantuan sosial dan asistensi sosial serta dukungan aksesibilitas.

Elderly atensi program: T*his program provides social rehabilitation services for the elderly using family-, community-, and residential-based approaches. Services under Atensi include support for a decent standard of living, family support, therapy (physical, psychosocial, and spiritual mental therapy), vocational training and entrepreneurship development, social assistance and social mentoring, and accessibility support.*

Erosi tanah adalah suatu proses atau peristiwa hilangnya lapisan permukaan tanah atas, baik disebabkan oleh pergerakan air maupun angin.

Soil erosion: *Soil erosion is a process or event in which the topsoil layer is lost due to the movement of water or wind.*

https://jatim.bps.go.id

02

MANAJEMEN PERTANIAN

Farm Management

https://jatim.bps.go.id

https://jatim.bps.go.id

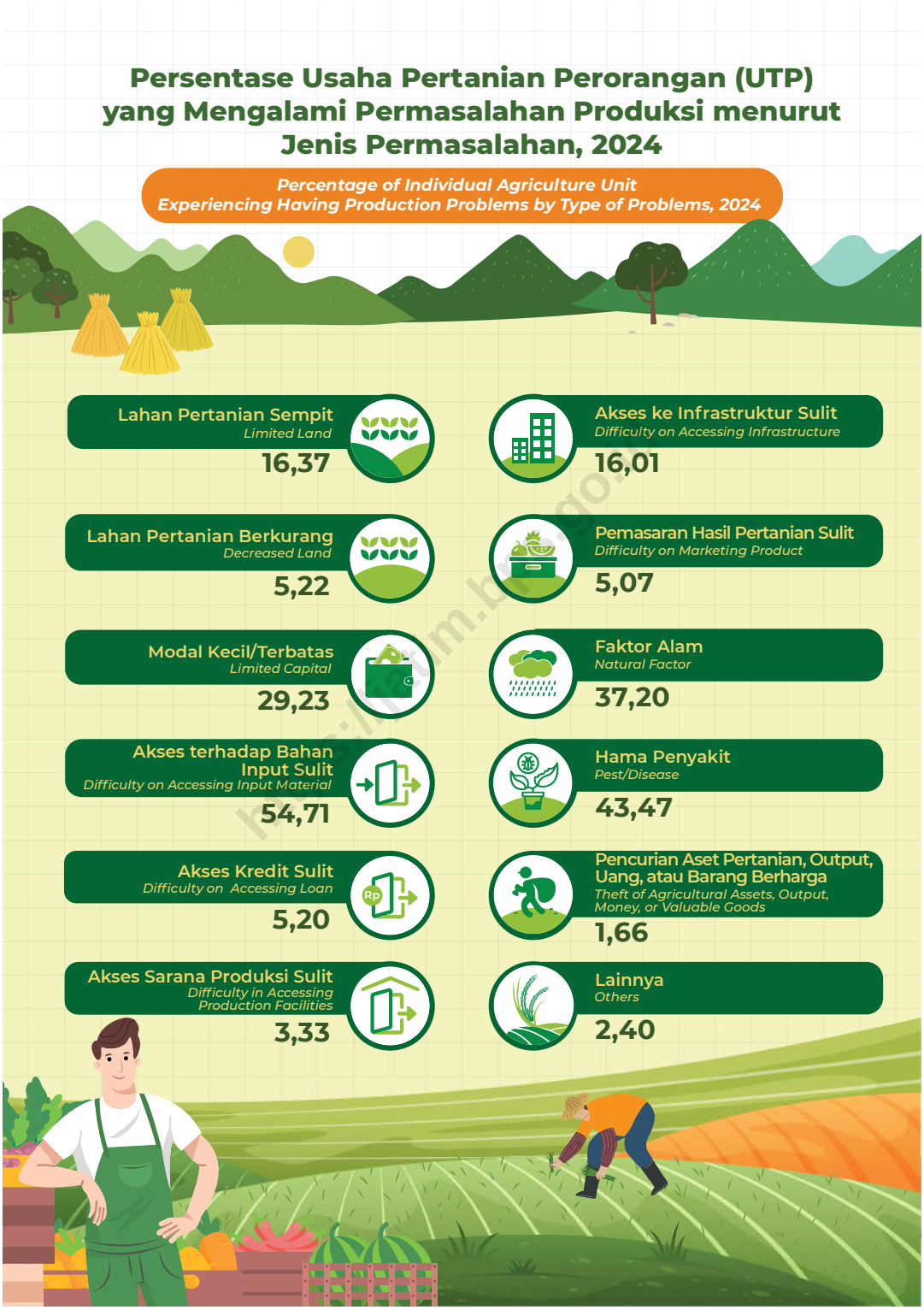

Gambar 2.1
Figure

Infografis Persentase Usaha Pertanian Perorangan (UTP) yang Mengalami Permasalahan Produksi Menurut Jenis Permasalahan, 2024
Infographic Percentage of Individual Farming Businesses (UTP) Experiencing Production Problems by Type of Problem, 2024

Tabel 2.1 *Table*

Persentase Usaha Pertanian Perorangan Menurut Kabupaten/Kota dan Keadaaan Ekonomi Dibandingkan Setahun yang Lalu di Provinsi Jawa Timur (persen), 2024
Percentage of Individual Agricultural Holdings by Regency/Municipality and Economic Conditions Compared to the Past Year in Jawa Timur Province (percent), 2024

Kabupaten/Kota *Regency/Municipality*	Keadaan Ekonomi Dibandingkan Setahun yang Lalu *Economic Conditions Compared to the past year*				
	Sangat Meningkat *Significantly Increased*	Meningkat *Increased*	Sama Saja *Remain The Same*	Menurun *Decreased*	Sangat Menurun *Significantly Decreased*
(1)	(2)	(3)	(4)	(5)	(6)
Pacitan	0,62	12,83	56,00	29,28	1,27
Ponorogo	1,10	20,58	59,13	18,69	0,49
Trenggalek	0,38	15,97	67,78	14,58	1,29
Tulungagung	0,41	14,12	66,80	18,54	0,13
Blitar	1,44	7,08	65,56	25,28	0,64
Kediri	0,67	9,08	77,07	12,78	0,40
Malang	1,43	23,98	59,43	14,86	0,30
Lumajang	1,66	26,80	63,36	8,17	–
Jember	0,15	14,53	67,73	17,58	–
Banyuwangi	0,45	8,03	61,84	27,75	1,93
Bondowoso	1,95	19,87	63,70	13,85	0,63
Situbondo	0,54	14,71	63,69	19,83	1,23
Probolinggo	2,53	22,59	56,74	14,39	3,74
Pasuruan	1,18	23,37	56,74	17,04	1,67
Sidoarjo	1,00	24,24	57,18	16,13	1,45
Mojokerto	1,32	22,42	62,74	12,61	0,92
Jombang	0,48	18,04	68,73	11,90	0,85
Nganjuk	0,31	18,72	54,31	25,06	1,60
Madiun	1,10	13,85	74,03	11,03	–
Magetan	0,55	14,69	65,86	18,10	0,79
Ngawi	0,13	11,77	67,94	20,07	0,09
Bojonegoro	1,46	14,44	70,58	13,33	0,19
Tuban	0,41	15,76	59,89	23,11	0,83
Lamongan	0,67	24,56	47,48	23,23	4,05
Gresik	–	11,87	69,12	18,12	0,89
Bangkalan	0,87	10,23	68,51	19,40	1,00
Sampang	0,26	19,50	56,82	22,98	0,45
Pamekasan	0,57	25,17	55,23	16,49	2,54
Sumenep	1,64	26,24	54,03	16,62	1,47
Kota Kediri	0,18	14,36	65,86	19,04	0,55
Kota Blitar	0,62	7,39	67,22	21,07	3,70
Kota Malang	0,25	19,44	69,42	10,24	0,65
Kota Probolinggo	0,29	26,31	53,95	16,99	2,46
Kota Pasuruan	–	13,97	62,69	23,34	–
Kota Mojokerto	0,32	15,32	56,69	27,18	0,49
Kota Madiun	0,90	10,02	77,56	10,71	0,81
Kota Surabaya	0,15	20,73	53,45	25,15	0,52
Kota Batu	0,53	12,09	61,65	25,14	0,59
Jawa Timur	**0,90**	**17,34**	**62,64**	**18,10**	**1,03**

Sumber/*Source*: Badan Pusat Statistik, Survei Ekonomi Pertanian 2024/*BPS-Statistics Indonesia, The 2024 Agricultural Economic Survey*

https://jatim.bps.go.id

Tabel 2.2 *Table*

Persentase Usaha Pertanian Perorangan Menurut Kabupaten/Kota dan Pendapatan yang Diperoleh dari Usaha Pertanian untuk Memenuhi Kebutuhan Rumah Tangga di Provinsi Jawa Timur (persen), 2024
Percentage of Individual Agricultural Holdings by Regency/Municipality and Income Obtained from Farming Businesses to Meet Household Needs in Jawa Timur Province (percent), 2024

Kabupaten/Kota *Regency/Municipality*	Pemenuhan Kebutuhan Rumah Tangga dari Pendapatan Usaha Pertanian *Fulfillment of Household Needs from The Agricultural Holding*				
	Sangat Berlebih *Very Excessive*	Lebih Dari Cukup *More Than Sufficient*	Cukup *Sufficient*	Kurang *Insufficient*	Sangat Kurang *Highly Insufficient*
(1)	(2)	(3)	(4)	(5)	(6)
Pacitan	0,13	6,99	45,30	41,59	5,98
Ponorogo	0,46	5,63	41,66	46,42	5,83
Trenggalek	–	2,04	46,24	43,96	7,76
Tulungagung	–	4,40	62,52	30,44	2,63
Blitar	0,17	5,59	43,42	42,63	8,19
Kediri	0,33	4,22	52,97	39,38	3,09
Malang	0,66	10,16	46,97	34,12	8,08
Lumajang	0,35	12,05	54,52	29,74	3,34
Jember	0,60	8,46	54,04	32,19	4,71
Banyuwangi	0,22	5,58	20,80	58,46	14,93
Bondowoso	–	5,85	53,12	34,06	6,96
Situbondo	0,19	5,96	41,88	46,21	5,76
Probolinggo	0,93	7,06	32,58	43,09	16,35
Pasuruan	0,29	12,60	50,28	28,97	7,85
Sidoarjo	–	9,72	56,69	29,24	4,35
Mojokerto	–	9,59	54,96	29,30	6,15
Jombang	0,21	6,60	51,08	33,46	8,65
Nganjuk	0,25	8,02	43,49	45,64	2,59
Madiun	0,85	9,59	54,73	28,46	6,37
Magetan	0,10	7,91	64,47	25,85	1,67
Ngawi	0,14	3,84	38,04	51,60	6,38
Bojonegoro	–	7,09	51,91	37,94	3,06
Tuban	–	8,80	55,81	32,71	2,68
Lamongan	0,29	9,03	51,16	31,52	7,99
Gresik	–	7,29	55,04	34,33	3,34
Bangkalan	0,38	2,38	46,63	42,23	8,38
Sampang	–	4,76	35,18	57,21	2,86
Pamekasan	–	1,40	27,02	60,44	11,14
Sumenep	0,12	12,00	51,23	32,09	4,56
Kota Kediri	–	2,01	25,48	58,36	14,16
Kota Blitar	–	0,80	25,66	45,71	27,82
Kota Malang	0,25	8,10	32,84	50,16	8,65
Kota Probolinggo	–	10,28	38,01	42,69	9,03
Kota Pasuruan	–	3,67	63,03	30,38	2,93
Kota Mojokerto	–	1,35	21,89	63,72	13,05
Kota Madiun	0,24	2,74	55,40	30,92	10,70
Kota Surabaya	–	6,97	61,60	31,43	–
Kota Batu	0,16	3,26	41,35	50,53	4,69
Jawa Timur	**0,27**	**7,15**	**46,85**	**39,22**	**6,52**

Sumber/*Source*: Badan Pusat Statistik, Survei Ekonomi Pertanian 2024/*BPS-Statistics Indonesia, The 2024 Agricultural Economic Survey*

https://jatim.bps.go.id

Tabel 2.3
Table

Persentase Usaha Pertanian Perorangan yang Mempunyai Pendapatan Kurang atau Sangat Kurang dari Usaha Pertanian Menurut Kabupaten/Kota dan Cara Pemenuhan Kebutuhan Rumah Tangga di Provinsi Jawa Timur (persen), 2024
Percentage of Individual Agricultural Holdings with Income Classified as Insufficient or Highly Insufficient from Agricultural Activities by Regency/Municipality and Household Needs Fulfillment Methods in Jawa Timur Province (percent), 2024

Kabupaten/Kota *Regency/Municipality*	Cara Memenuhi Kebutuhan *Household Needs Fulfillment Methods*					
	Mengijonkan *Selling Crops in Advance*	Meminjam/ Kredit *Borrowing/ Credit*	Menggadaikan Barang/Lahan *Pawning Goods/ Land*	Menjadi Buruh Pertanian *Working as an Agricultural Laborer*	Dipenuhi Dari Sumber Pendapatan Lainnya *Covered by Other Income Sources*	Lainnya *Others*
(1)	(2)	(3)	(4)	(5)	(6)	(7)
Pacitan	0,42	23,68	0,27	29,35	87,26	16,11
Ponorogo	0,47	10,68	0,54	39,67	83,54	26,20
Trenggalek	0,37	5,06	–	18,58	84,46	32,74
Tulungagung	–	3,30	0,75	28,25	78,83	12,67
Blitar	–	3,64	1,03	21,42	71,93	23,87
Kediri	–	5,74	0,78	45,66	76,02	8,38
Malang	1,89	2,72	0,58	44,06	53,50	17,60
Lumajang	0,63	2,19	2,61	41,45	71,16	8,07
Jember	–	1,65	0,51	34,55	68,17	10,01
Banyuwangi	0,43	9,20	0,43	37,73	72,70	20,48
Bondowoso	1,26	7,40	0,76	58,74	60,14	13,03
Situbondo	1,28	8,80	3,84	51,85	65,66	13,12
Probolinggo	–	7,80	–	44,66	65,26	15,19
Pasuruan	0,46	5,62	1,23	23,79	77,84	6,10
Sidoarjo	0,32	10,88	0,82	18,20	75,11	37,02
Mojokerto	0,88	8,33	0,95	16,39	84,82	10,03
Jombang	4,41	12,03	0,92	42,54	74,96	7,08
Nganjuk	6,25	17,62	4,51	63,83	44,72	11,10
Madiun	–	2,48	–	26,89	83,45	7,37
Magetan	1,65	16,65	–	31,46	71,00	21,51
Ngawi	0,25	4,42	0,15	51,48	81,16	18,80
Bojonegoro	0,08	12,90	–	40,77	68,57	9,60
Tuban	1,12	4,81	0,18	34,59	75,66	9,94
Lamongan	–	4,80	0,36	24,25	84,54	7,92
Gresik	–	6,49	–	12,42	81,53	11,21
Bangkalan	–	15,79	1,34	30,19	90,24	9,34
Sampang	–	11,40	3,62	20,72	63,36	39,20
Pamekasan	–	13,22	0,33	21,49	84,81	18,34
Sumenep	–	5,28	0,67	11,97	86,72	31,79
Kota Kediri	1,06	6,01	–	10,27	91,75	12,29
Kota Blitar	0,38	4,19	–	13,13	89,84	8,75
Kota Malang	–	–	–	9,84	94,89	1,52
Kota Probolinggo	–	8,06	0,98	20,14	89,30	4,27
Kota Pasuruan	–	2,98	–	10,81	83,83	11,27
Kota Mojokerto	–	2,51	0,48	3,34	90,20	17,87
Kota Madiun	–	1,15	1,16	5,05	89,65	10,45
Kota Surabaya	–	9,85	–	5,19	87,71	9,48
Kota Batu	–	7,16	0,29	32,31	71,91	9,27
Jawa Timur	**0,69**	**8,05**	**0,91**	**34,62**	**73,64**	**16,67**

Sumber/*Source*: Badan Pusat Statistik, Survei Ekonomi Pertanian 2024/*BPS-Statistics Indonesia, The 2024 Agricultural Economic Survey*

https://jatim.bps.go.id

Tabel 2.4
Table

Persentase Usaha Pertanian Perorangan yang Memiliki Permasalahan Menurut Kabupaten/Kota dan Jenis Permasalahan Produksi yang Dihadapi di Provinsi Jawa Timur (persen), 2024
Percentage of Individual Agricultural Holdings Having Problems by Regency/ Municipality and Type of Production Problems Faced in Jawa Timur Province (percent), 2024

Kabupaten/Kota *Regency/Municipality*	Jenis Permasalahan Produksi Yang Dihadapi/*Type of Production Problem Faced*					
	Lahan Pertanian Sempit *Limited Land*		Lahan Pertanian Berkurang *Decreased Land*		Modal Kecil/Terbatas *Limited Capital*	
	Ya/*Yes*	Tidak/*No*	Ya/*Yes*	Tidak/*No*	Ya/*Yes*	Tidak/*No*
(1)	(2)	(3)	(4)	(5)	(6)	(7)
Pacitan	28,72	71,28	10,49	89,51	27,88	72,12
Ponorogo	22,48	77,52	3,45	96,55	31,36	68,64
Trenggalek	17,38	82,62	2,50	97,50	31,11	68,89
Tulungagung	12,88	87,12	3,73	96,27	37,85	62,15
Blitar	19,38	80,62	2,30	97,70	34,74	65,26
Kediri	7,47	92,53	1,97	98,03	56,48	43,52
Malang	14,60	85,40	2,19	97,81	21,08	78,92
Lumajang	27,62	72,38	6,70	93,30	34,25	65,75
Jember	15,32	84,68	4,07	95,93	44,03	55,97
Banyuwangi	15,01	84,99	5,51	94,49	40,76	59,24
Bondowoso	10,10	89,90	1,52	98,48	21,92	78,08
Situbondo	11,15	88,85	0,74	99,26	23,22	76,78
Probolinggo	20,78	79,22	2,29	97,71	22,10	77,90
Pasuruan	6,08	93,92	1,29	98,71	19,16	80,84
Sidoarjo	11,58	88,42	6,90	93,10	25,28	74,72
Mojokerto	6,43	93,57	2,86	97,14	22,27	77,73
Jombang	3,66	96,34	1,01	98,99	22,31	77,69
Nganjuk	21,01	78,99	10,50	89,50	26,81	73,19
Madiun	17,73	82,27	1,67	98,33	16,28	83,72
Magetan	11,91	88,09	2,83	97,17	26,25	73,75
Ngawi	37,75	62,25	18,44	81,56	48,83	51,17
Bojonegoro	4,79	95,21	2,32	97,68	4,19	95,81
Tuban	33,52	66,48	15,15	84,85	44,68	55,32
Lamongan	7,48	92,52	0,59	99,41	9,07	90,93
Gresik	6,54	93,46	1,43	98,57	12,20	87,80
Bangkalan	3,86	96,14	1,67	98,33	34,28	65,72
Sampang	6,93	93,07	6,31	93,69	17,19	82,81
Pamekasan	29,95	70,05	19,38	80,62	44,97	55,03
Sumenep	26,88	73,12	6,77	93,23	38,40	61,60
Kota Kediri	6,07	93,93	1,08	98,92	24,77	75,23
Kota Blitar	10,46	89,54	6,70	93,30	34,99	65,01
Kota Malang	18,51	81,49	11,82	88,18	29,27	70,73
Kota Probolinggo	13,89	86,11	2,48	97,52	40,82	59,18
Kota Pasuruan	4,47	95,53	2,27	97,73	27,39	72,61
Kota Mojokerto	10,97	89,03	1,03	98,97	22,76	77,24
Kota Madiun	14,30	85,70	9,66	90,34	21,07	78,93
Kota Surabaya	1,30	98,70	3,33	96,67	14,41	85,59
Kota Batu	11,40	88,60	1,91	98,09	35,80	64,20
Jawa Timur	**16,37**	**83,63**	**5,22**	**94,78**	**29,23**	**70,77**

https://jatim.bps.go.id

Lanjutan Tabel 2.4/*Continued Table 2.4*

Kabupaten/Kota *Regency/Municipality*	Jenis Permasalahan Usaha Yang Dihadapi/*Type of Problem Faced*					
	Akses Terhadap Bahan Input Sulit *Difficulty On Accessing Input*		Akses Kredit Sulit *Difficulty On Accessing Loan*		Akses ke Sarana Produksi *Sulit Difficulty On Production Facilities*	
	Ya/*Yes*	Tidak/*No*	Ya/*Yes*	Tidak/*No*	Ya/*Yes*	Tidak/*No*
(1)	(8)	(9)	(10)	(11)	(12)	(13)
Pacitan	38,29	61,71	2,48	97,52	4,94	95,06
Ponorogo	55,13	44,87	1,03	98,97	1,42	98,58
Trenggalek	56,52	43,48	0,77	99,23	0,89	99,11
Tulungagung	48,75	51,25	0,79	99,21	2,24	97,76
Blitar	47,68	52,32	0,43	99,57	–	100,00
Kediri	55,86	44,14	1,67	98,33	–	100,00
Malang	61,66	38,34	–	100,00	–	100,00
Lumajang	60,99	39,01	27,57	72,43	18,39	81,61
Jember	67,40	32,60	6,17	93,84	0,99	99,01
Banyuwangi	48,93	51,07	3,25	96,75	0,33	99,67
Bondowoso	49,29	50,71	2,70	97,30	1,41	98,59
Situbondo	36,36	63,64	1,49	98,51	0,26	99,74
Probolinggo	57,90	42,10	3,30	96,70	3,81	96,19
Pasuruan	45,72	54,28	0,34	99,66	0,34	99,66
Sidoarjo	46,31	53,69	2,27	97,73	0,72	99,28
Mojokerto	42,61	57,39	0,94	99,06	0,10	99,90
Jombang	58,63	41,37	0,22	99,78	0,44	99,56
Nganjuk	50,67	49,33	7,66	92,34	3,17	96,83
Madiun	77,23	22,77	0,09	99,91	0,16	99,84
Magetan	51,30	48,70	8,91	91,09	16,24	83,76
Ngawi	42,42	57,58	2,00	98,00	0,67	99,33
Bojonegoro	32,79	67,21	0,04	99,96	0,64	99,36
Tuban	66,81	33,19	12,06	87,94	11,44	88,56
Lamongan	51,73	48,27	0,24	99,76	0,24	99,76
Gresik	54,49	45,51	0,25	99,75	1,37	98,63
Bangkalan	35,71	64,30	4,05	95,95	3,12	96,88
Sampang	73,77	26,23	4,53	95,47	2,02	97,98
Pamekasan	82,99	17,01	15,11	84,89	1,25	98,75
Sumenep	70,00	30,00	39,32	60,68	29,14	70,86
Kota Kediri	47,05	52,95	1,57	98,43	–	100,00
Kota Blitar	45,56	54,44	0,44	99,56	2,41	97,59
Kota Malang	39,96	60,04	–	100,00	0,74	99,26
Kota Probolinggo	48,98	51,02	3,56	96,44	0,38	99,62
Kota Pasuruan	39,21	60,79	0,47	99,53	–	100,00
Kota Mojokerto	16,31	83,69	–	100,00	–	100,00
Kota Madiun	23,16	76,84	1,95	98,05	1,36	98,64
Kota Surabaya	54,79	45,21	0,33	99,67	–	100,00
Kota Batu	30,31	69,69	0,92	99,08	1,13	98,87
Jawa Timur	**54,71**	**45,29**	**5,20**	**94,80**	**3,33**	**96,67**

https://jatim.bps.go.id

Lanjutan Tabel 2.4/*Continued Table 2.4*

Kabupaten/Kota *Regency/Municipality*	*Jenis Permasalahan Usaha Yang Dihadapi/Type of Problem Faced*					
	Akses ke Infrastruktur Sulit *Limited Access to Infrastructure*		Pemasaran Hasil Pertanian Sulit *Difficulty in Marketing Product*		Faktor Alam *Natural Factors*	
	Ya/*Yes*	Tidak/*No*	Ya/*Yes*	Tidak/*No*	Ya/*Yes*	Tidak/*No*
(1)	(14)	(15)	(16)	(17)	(18)	(19)
Pacitan	36,93	63,07	10,35	89,65	65,67	34,33
Ponorogo	22,13	77,87	10,75	89,25	38,92	61,08
Trenggalek	21,05	78,95	4,38	95,62	35,55	64,45
Tulungagung	13,45	86,55	4,16	95,84	28,51	71,49
Blitar	9,27	90,73	0,67	99,33	38,13	61,87
Kediri	2,58	97,42	1,20	98,80	29,76	70,24
Malang	10,86	89,14	1,27	98,73	21,51	78,49
Lumajang	21,92	78,08	3,12	96,88	27,77	72,23
Jember	7,64	92,36	1,02	98,98	25,27	74,73
Banyuwangi	3,46	96,54	1,37	98,63	8,72	91,28
Bondowoso	10,00	90,00	1,39	98,61	7,55	92,45
Situbondo	10,55	89,45	1,77	98,23	17,42	82,58
Probolinggo	15,32	84,68	2,45	97,55	23,71	76,29
Pasuruan	9,40	90,60	2,19	97,81	28,59	71,41
Sidoarjo	6,78	93,22	4,24	95,76	10,07	89,94
Mojokerto	9,51	90,49	0,91	99,09	41,75	58,25
Jombang	19,33	80,67	3,45	96,55	24,85	75,15
Nganjuk	10,45	89,55	0,92	99,08	37,93	62,07
Madiun	20,40	79,60	5,95	94,05	26,29	73,71
Magetan	18,33	81,67	7,00	93,00	35,07	64,93
Ngawi	16,18	83,82	0,15	99,85	26,34	73,66
Bojonegoro	7,70	92,30	6,02	93,98	63,49	36,51
Tuban	30,69	69,31	14,28	85,72	70,42	29,59
Lamongan	11,36	88,64	1,70	98,30	72,33	27,67
Gresik	16,83	83,17	4,45	95,55	71,44	28,56
Bangkalan	25,53	74,47	4,64	95,36	81,74	18,26
Sampang	17,31	82,69	1,73	98,27	70,40	29,60
Pamekasan	32,79	67,21	8,61	91,39	26,65	73,35
Sumenep	54,20	45,80	37,02	62,98	13,43	86,57
Kota Kediri	14,21	85,79	5,47	94,53	27,75	72,25
Kota Blitar	9,53	90,47	1,65	98,35	62,58	37,42
Kota Malang	–	100,00	2,45	97,55	40,84	59,16
Kota Probolinggo	3,50	96,50	7,72	92,28	18,72	81,28
Kota Pasuruan	2,49	97,51	2,47	97,53	23,68	76,32
Kota Mojokerto	0,31	99,69	11,95	88,05	16,25	83,75
Kota Madiun	11,43	88,57	2,46	97,54	21,00	79,00
Kota Surabaya	15,99	84,01	0,66	99,34	70,64	29,36
Kota Batu	3,34	96,66	22,82	77,18	39,69	60,31
Jawa Timur	**16,01**	**83,99**	**5,07**	**94,93**	**37,20**	**62,80**

https://ntim.bps.go.id

Lanjutan Tabel 2.4/*Continued Table 2.4*

Kabupaten/Kota *Regency/Municipality*	Jenis Permasalahan Usaha Yang Dihadapi/*Type of Problem Faced*					
	Hama/Penyakit *Pest/Disease*		Pencurian Aset Pertanian, Output, Uang, Barang Berharga *Theft of Agricultural Assets, Output, Money, Valuable Goods*		Lainnya *Others*	
	Ya/*Yes*	Tidak/*No*	Ya/*Yes*	Tidak/*No*	Ya/*Yes*	Tidak/*No*
(1)	(20)	(21)	(22)	(23)	(24)	(25)
Pacitan	73,30	26,70	0,97	99,03	0,40	99,60
Ponorogo	50,67	49,33	0,36	99,64	3,49	96,51
Trenggalek	45,98	54,02	0,66	99,34	0,63	99,37
Tulungagung	53,72	46,28	0,87	99,13	2,92	97,08
Blitar	37,00	63,00	1,36	98,64	1,19	98,81
Kediri	29,24	70,76	1,11	98,89	3,79	96,21
Malang	21,56	78,44	0,43	99,57	4,69	95,31
Lumajang	37,37	62,63	1,96	98,04	1,24	98,76
Jember	43,99	56,01	4,17	95,83	2,55	97,45
Banyuwangi	29,03	70,97	0,86	99,14	3,23	96,77
Bondowoso	39,08	60,92	1,00	99,00	1,72	98,28
Situbondo	39,24	60,76	1,45	98,55	0,81	99,19
Probolinggo	33,02	66,98	2,37	97,63	5,18	94,82
Pasuruan	55,72	44,28	2,19	97,81	5,81	94,19
Sidoarjo	66,50	33,50	1,92	98,08	3,58	96,42
Mojokerto	50,76	49,24	3,61	96,39	3,06	96,94
Jombang	33,01	66,99	2,94	97,06	1,16	98,84
Nganjuk	58,72	41,28	1,00	99,00	6,27	93,73
Madiun	60,74	39,26	0,70	99,30	–	100,00
Magetan	48,84	51,16	0,74	99,26	5,02	94,98
Ngawi	72,11	27,89	0,97	99,03	0,81	99,19
Bojonegoro	41,91	58,09	0,12	99,88	2,11	97,89
Tuban	67,33	32,67	6,29	93,71	0,91	99,09
Lamongan	63,87	36,13	0,33	99,67	0,33	99,67
Gresik	33,80	66,20	1,78	98,22	1,49	98,51
Bangkalan	60,60	39,40	1,77	98,23	–	100,00
Sampang	19,50	80,50	–	100,00	0,25	99,75
Pamekasan	30,20	69,80	0,84	99,16	0,11	99,89
Sumenep	16,27	83,73	4,02	95,98	3,34	96,66
Kota Kediri	31,78	68,22	1,18	98,82	3,97	96,03
Kota Blitar	31,84	68,16	0,78	99,22	3,31	96,69
Kota Malang	40,06	59,94	2,40	97,60	6,10	93,90
Kota Probolinggo	44,77	55,23	2,99	97,01	0,55	99,45
Kota Pasuruan	17,51	82,49	4,67	95,33	6,77	93,23
Kota Mojokerto	54,86	45,14	3,95	96,05	13,75	86,25
Kota Madiun	51,76	48,24	1,05	98,95	11,31	88,69
Kota Surabaya	60,16	39,84	7,04	92,96	2,21	97,79
Kota Batu	52,54	47,46	3,54	96,46	5,56	94,44
Jawa Timur	**43,47**	**56,53**	**1,66**	**98,34**	**2,40**	**97,60**

Sumber/*Source*: Badan Pusat Statistik, Survei Ekonomi Pertanian 2024/*BPS-Statistics Indonesia, The 2024 Agricultural Economic Survey*

https://jatim.bps.go.id

Tabel 2.5 *Table*

Persentase Usaha Pertanian Perorangan yang Mengalami Kesulitan Akses Terhadap Bahan Input Menurut Kabupaten/Kota dan Penyebab Utama di Provinsi Jawa Timur (persen), 2024
Percentage of Individual Agricultural Holdings Facing Difficulties in Accessing Input Materials by Regency/Municipality and Main Causes in Jawa Timur Province (percent), 2024

Kabupaten/Kota *Regency/Municipality*	Kesulitan Utama Dalam Mengakses Bahan Input *The Main Difficulty in Accessing Input Materials*		
	Sulit Diperoleh/Langka *Difficult to Obtain/Rare*	Harga Mahal *Expensive Price*	Jumlah *Total*
(1)	(2)	(3)	(4)
Pacitan	90,62	9,38	100,00
Ponorogo	59,52	40,48	100,00
Trenggalek	74,73	25,27	100,00
Tulungagung	73,92	26,08	100,00
Blitar	52,48	47,52	100,00
Kediri	53,73	46,27	100,00
Malang	53,02	46,98	100,00
Lumajang	70,15	29,85	100,00
Jember	82,97	17,03	100,00
Banyuwangi	45,05	54,95	100,00
Bondowoso	76,50	23,50	100,00
Situbondo	78,90	21,10	100,00
Probolinggo	41,11	58,89	100,00
Pasuruan	63,08	36,92	100,00
Sidoarjo	19,75	80,25	100,00
Mojokerto	29,34	70,66	100,00
Jombang	59,81	40,19	100,00
Nganjuk	41,72	58,28	100,00
Madiun	62,87	37,13	100,00
Magetan	33,69	66,31	100,00
Ngawi	14,32	85,68	100,00
Bojonegoro	79,41	20,59	100,00
Tuban	85,14	14,86	100,00
Lamongan	78,97	21,03	100,00
Gresik	88,87	11,13	100,00
Bangkalan	100,00	–	100,00
Sampang	90,13	9,87	100,00
Pamekasan	76,62	23,38	100,00
Sumenep	47,01	52,99	100,00
Kota Kediri	17,99	82,01	100,00
Kota Blitar	27,07	72,93	100,00
Kota Malang	89,72	10,28	100,00
Kota Probolinggo	83,93	16,07	100,00
Kota Pasuruan	86,47	13,53	100,00
Kota Mojokerto	18,07	81,93	100,00
Kota Madiun	12,71	87,29	100,00
Kota Surabaya	79,19	20,81	100,00
Kota Batu	7,11	92,89	100,00
Jawa Timur	**64,99**	**35,01**	**100,00**

Sumber/*Source*: Badan Pusat Statistik, Survei Ekonomi Pertanian 2024/*BPS-Statistics Indonesia, The 2024 Agricultural Economic Survey*

https://jatim.bps.go.id

Tabel 2.6 *Table*

Persentase Usaha Pertanian Perorangan yang Mengalami Kesulitan dalam Mengakses Kredit Menurut Kabupaten/Kota dan Penyebab Utama di Provinsi Jawa Timur (persen), 2024
Percentage of Individual Agricultural Holdings Experiencing Difficulty in Accessing Credit by Regency/Municipality and Main Cause of Difficulty in Jawa Timur Province (percent), 2024

Kabupaten/Kota *Regency/Municipality*	Kesulitan Utama Dalam Mengakses Kredit/*The Main Difficulty In Accessing Credit*				
	Tidak Tahu Prosedur *Not knowing the procedure*	Prosedur Sulit *Difficult Procedure*	Tidak Ada Agunan *No Collateral*	Suku Bunga Tinggi *High Interest Rate*	Usulan Ditolak Karena Tidak Layak *Rejected Application as Not Feasible*
(1)	(2)	(3)	(4)	(5)	(6)
Pacitan	31,38	4,57	51,69	12,36	–
Ponorogo	49,78	–	29,76	–	20,46
Trenggalek	14,62	–	42,69	42,69	–
Tulungagung	–	–	100,00	–	–
Blitar	39,11	–	60,89	–	–
Kediri	27,15	35,97	–	–	36,88
Malang	–	–	–	–	–
Lumajang	64,43	16,44	–	16,40	2,73
Jember	10,39	6,15	16,11	67,35	–
Banyuwangi	46,31	10,59	15,76	27,34	–
Bondowoso	68,16	15,92	–	15,92	–
Situbondo	20,26	9,88	58,16	11,71	–
Probolinggo	39,69	14,43	20,75	12,61	12,52
Pasuruan	100,00	–	–	–	–
Sidoarjo	31,78	16,23	19,86	15,89	16,23
Mojokerto	41,57	58,05	–	0,38	–
Jombang	–	–	–	100,00	–
Nganjuk	3,07	28,07	24,35	26,63	17,88
Madiun	–	–	66,67	33,33	–
Magetan	23,31	9,22	7,02	47,32	13,13
Ngawi	–	9,03	12,73	66,24	12,00
Bojonegoro	–	–	–	100,00	–
Tuban	78,70	3,33	5,65	1,01	11,30
Lamongan	–	–	–	–	100,00
Gresik	100,00	–	–	–	–
Bangkalan	100,00	–	–	–	–
Sampang	6,38	4,81	85,37	3,44	–
Pamekasan	71,83	9,77	5,86	11,16	1,39
Sumenep	13,97	69,40	16,62	–	–
Kota Kediri	28,56	42,88	–	28,56	–
Kota Blitar	–	–	32,38	–	67,62
Kota Malang	–	–	–	–	–
Kota Probolinggo	13,36	–	–	63,34	23,30
Kota Pasuruan	–	100,00	–	–	–
Kota Mojokerto	–	–	–	–	–
Kota Madiun	–	74,42	25,58	–	–
Kota Surabaya	100,00	–	–	–	–
Kota Batu	–	33,33	33,33	33,33	–
Jawa Timur	**37,45**	**26,40**	**15,25**	**16,45**	**4,45**

Sumber/*Source*: Badan Pusat Statistik, Survei Ekonomi Pertanian 2024/*BPS-Statistics Indonesia, The 2024 Agricultural Economic Survey*

https://jatim.bps.go.id

Tabel 2.7 *Table*

Persentase Usaha Pertanian Perorangan yang Mengalami Kesulitan dalam Mengakses Sarana Produksi Menurut Kabupaten/Kota dan Penyebab Utama di Provinsi Jawa Timur (persen), 2024
Percentage of Individual Agricultural Holdings Experiencing Difficulty in Accessing Production Facilities by Regency/Municipality and Main Cause of Difficulty in Jawa Timur Province (percent), 2024

Kabupaten/Kota *Regency/Municipality*	Kesulitan Utama Dalam Mengakses Sarana Produksi *The Main Difficulty in Accessing Production Facilities*			
	Keterbatasan Keuangan *Financial Limitation*	Tidak tersedia *Not Available*	Keraguan Tentang Pemanfaatannya *Doubting the Benefits*	Lainnya *Others*
(1)	(2)	(3)	(4)	(5)
Pacitan	78,25	10,58	4,57	6,59
Ponorogo	87,83	–	–	12,17
Trenggalek	68,50	31,50	–	–
Tulungagung	74,40	18,15	–	7,46
Blitar	–	–	–	–
Kediri	–	–	–	–
Malang	–	–	–	–
Lumajang	97,68	2,32	–	–
Jember	–	100,00	–	–
Banyuwangi	100,00	–	–	–
Bondowoso	31,62	31,62	6,16	30,59
Situbondo	–	100,00	–	–
Probolinggo	24,20	12,48	27,51	35,81
Pasuruan	100,00	–	–	–
Sidoarjo	100,00	–	–	–
Mojokerto	–	–	–	100,00
Jombang	100,00	–	–	–
Nganjuk	85,64	–	–	14,36
Madiun	100,00	–	–	–
Magetan	84,85	2,21	10,73	2,21
Ngawi	62,23	37,77	–	–
Bojonegoro	100,00	–	–	–
Tuban	94,69	5,31	–	–
Lamongan	100,00	–	–	–
Gresik	36,44	18,22	–	45,34
Bangkalan	45,09	54,91	–	–
Sampang	57,14	28,57	14,29	–
Pamekasan	20,73	79,27	–	–
Sumenep	94,18	1,23	2,30	2,30
Kota Kediri	–	–	–	–
Kota Blitar	84,04	10,06	–	5,91
Kota Malang	–	–	100,00	–
Kota Probolinggo	–	50,00	–	50,00
Kota Pasuruan	–	–	–	–
Kota Mojokerto	–	–	–	–
Kota Madiun	33,33	–	–	66,67
Kota Surabaya	–	–	–	–
Kota Batu	72,85	27,15	–	–
Jawa Timur	**81,73**	**9,42**	**3,99**	**4,86**

Sumber/*Source*: Badan Pusat Statistik, Survei Ekonomi Pertanian 2024/*BPS-Statistics Indonesia, The 2024 Agricultural Economic Survey*

https://jatim.bps.go.id

Tabel 2.8
Table

Persentase Usaha Pertanian Perorangan yang Mengalami Kesulitan dalam Pemasaran Produk/Hasil Pertanian Menurut Kabupaten/Kota dan Penyebab Utama di Provinsi Jawa Timur (persen), 2024
Percentage of Individual Agricultural Holdings Experiencing Difficulty on Marketing the Agricultural Product by Regency/Municipality and Main Cause of Difficulty in Jawa Timur Province (percent), 2024

Kabupaten/Kota *Regency/Municipality*	Kesulitan Utama Dalam Pemasaran Produk/Hasil Pertanian *The Main Difficulty On Marketing The Agricultural Product*					
	Pasar Tidak Tersedia *Market is Not Available*	Akses Pasar Sulit *Difficulty On Accessing Market*	Biaya Transportasi Mahal *High Transportation Cost*	Harga Rendah/ Fluktuatif *Low Price/Price Fluctuation*	Persaingan Produk Impor *Competition From Imported Product*	Lainnya *Other*
(1)	(2)	(3)	(4)	(5)	(6)	(7)
Pacitan	4,05	2,18	–	87,48	–	6,29
Ponorogo	1,95	2,80	–	94,44	0,80	–
Trenggalek	–	6,42	7,54	86,03	–	–
Tulungagung	7,04	7,04	5,95	79,97	–	–
Blitar	–	–	–	56,06	43,94	–
Kediri	–	–	–	62,83	37,17	–
Malang	–	–	–	100,00	–	–
Lumajang	–	46,00	3,45	41,64	–	8,91
Jember	–	–	31,31	68,69	–	–
Banyuwangi	–	–	–	57,48	–	42,52
Bondowoso	–	–	30,91	69,09	–	–
Situbondo	–	16,60	–	83,40	–	–
Probolinggo	8,65	8,52	8,52	45,14	–	29,17
Pasuruan	15,42	4,90	–	61,93	–	17,76
Sidoarjo	17,17	–	16,99	65,84	–	–
Mojokerto	–	–	–	100,00	–	–
Jombang	23,26	19,02	3,42	36,32	17,98	–
Nganjuk	–	–	–	100,00	–	–
Madiun	–	2,75	–	97,25	–	–
Magetan	5,27	–	3,80	90,93	–	–
Ngawi	100,00	–	–	–	–	–
Bojonegoro	–	–	–	79,88	20,12	–
Tuban	54,52	1,50	–	34,44	9,54	–
Lamongan	–	–	–	84,78	15,22	–
Gresik	–	2,75	–	87,20	5,63	4,42
Bangkalan	26,85	21,19	–	51,96	–	–
Sampang	16,68	24,98	16,68	41,66	–	–
Pamekasan	–	–	–	96,57	3,43	–
Sumenep	2,77	–	–	97,23	–	–
Kota Kediri	–	16,38	–	60,54	–	23,08
Kota Blitar	–	–	–	83,64	–	16,36
Kota Malang	–	30,21	–	69,79	–	–
Kota Probolinggo	–	–	–	96,80	0,72	2,48
Kota Pasuruan	–	–	–	100,00	–	–
Kota Mojokerto	–	25,34	–	72,51	–	2,15
Kota Madiun	22,47	–	–	77,53	–	–
Kota Surabaya	–	49,96	–	50,04	–	–
Kota Batu	2,49	13,52	1,34	76,87	3,18	2,59
Jawa Timur	**9,24**	**3,28**	**1,76**	**79,25**	**4,35**	**2,12**

Sumber/*Source*: Badan Pusat Statistik, Survei Ekonomi Pertanian 2024/*BPS-Statistics Indonesia, The 2024 Agricultural Economic Survey*

https://jatim.bps.go.id

Tabel 2.9 *Table*

Persentase Usaha Pertanian Perorangan yang Memiliki atau Memanfaatkan Kredit untuk Merespon Permasalahan Produksi dan Rumah Tangga Menurut Kabupaten/Kota di Provinsi Jawa Timur (persen), 2024
Percentage of Individual Agricultural Holdings that has Access to or Utilizing Credit to Respond to Production and Household Problems by Regency/Municipality in Jawa Timur Province (percent), 2024

Kabupaten/Kota *Regency/Municipality*	Kepemilikan atau Pemanfaatan Kredit/*Having Access or Using Credit*	
	Memiliki Akses atau Memanfaatkan Kredit *Having Access or Using Credit*	Tidak Memiliki Akses atau Memanfaatkan Kredit *Not Having Access or Using Credit*
(1)	(2)	(3)
Pacitan	15,47	84,53
Ponorogo	22,57	77,43
Trenggalek	7,94	92,06
Tulungagung	9,89	90,11
Blitar	6,47	93,53
Kediri	15,93	84,07
Malang	3,15	96,85
Lumajang	1,47	98,53
Jember	–	100,00
Banyuwangi	22,31	77,69
Bondowoso	19,00	81,00
Situbondo	12,96	87,04
Probolinggo	17,69	82,31
Pasuruan	25,69	74,31
Sidoarjo	21,97	78,03
Mojokerto	21,95	78,05
Jombang	18,54	81,46
Nganjuk	17,76	82,24
Madiun	10,93	89,07
Magetan	26,25	73,75
Ngawi	31,45	68,55
Bojonegoro	23,29	76,71
Tuban	16,98	83,02
Lamongan	28,65	71,35
Gresik	14,53	85,47
Bangkalan	0,83	99,17
Sampang	0,08	99,92
Pamekasan	0,90	99,10
Sumenep	11,48	88,52
Kota Kediri	16,18	83,82
Kota Blitar	8,92	91,08
Kota Malang	4,80	95,20
Kota Probolinggo	14,33	85,67
Kota Pasuruan	18,01	81,99
Kota Mojokerto	7,27	92,73
Kota Madiun	22,75	77,25
Kota Surabaya	19,71	80,29
Kota Batu	37,91	62,09
Jawa Timur	**14,20**	**85,80**

Sumber/*Source*: Badan Pusat Statistik, Survei Ekonomi Pertanian 2024/*BPS-Statistics Indonesia, The 2024 Agricultural Economic Survey*

https://jatim.bps.go.id

Tabel 2.10
Table

Persentase Usaha Pertanian Perorangan yang Memiliki atau Menggunakan Asuransi untuk Merespon Permasalahan Produksi dan Rumah Tangga Menurut Kabupaten/Kota di Provinsi Jawa Timur (persen), 2024
Percentage of Individual Agricultural Holdings that has Access to or Utilizing Insurance to Respond to Production and Household Problems by Regency/ Municipality in Jawa Timur Province (percent), 2024

Kabupaten/Kota *Regency/Municipality*	Kepemilikan atau Pemanfaatan Asuransi/*Having Access or Using Insurance*	
	Memiliki Akses atau Mengunakan Asuransi *Having Access or Using Insurance*	Tidak Memiliki Akses atau Menggunakan Asuransi *Not Having Access or Using Insurance*
(1)	(2)	(4)
Pacitan	0,16	99,84
Ponorogo	2,74	97,26
Trenggalek	6,88	93,12
Tulungagung	0,24	99,76
Blitar	0,49	99,51
Kediri	0,45	99,55
Malang	0,41	99,59
Lumajang	0,29	99,71
Jember	–	100,00
Banyuwangi	2,31	97,69
Bondowoso	1,63	98,37
Situbondo	0,30	99,70
Probolinggo	4,17	95,83
Pasuruan	1,02	98,98
Sidoarjo	9,83	90,17
Mojokerto	3,83	96,17
Jombang	4,75	95,25
Nganjuk	0,40	99,60
Madiun	7,18	92,82
Magetan	12,88	87,12
Ngawi	0,29	99,71
Bojonegoro	15,01	84,99
Tuban	0,56	99,44
Lamongan	0,99	99,01
Gresik	13,43	86,57
Bangkalan	–	100,00
Sampang	–	100,00
Pamekasan	0,10	99,90
Sumenep	0,71	99,29
Kota Kediri	–	100,00
Kota Blitar	0,16	99,84
Kota Malang	1,36	98,64
Kota Probolinggo	0,27	99,73
Kota Pasuruan	0,68	99,32
Kota Mojokerto	0,68	99,32
Kota Madiun	14,58	85,42
Kota Surabaya	8,05	91,95
Kota Batu	6,82	93,18
Jawa Timur	**3,06**	**96,94**

Sumber/*Source*: Badan Pusat Statistik, Survei Ekonomi Pertanian 2024/*BPS-Statistics Indonesia, The 2024 Agricultural Economic Survey*

https://jatim.bps.go.id

Tabel 2.11 / *Table*

Persentase Usaha Pertanian Perorangan Menurut Kabupaten/Kota dan Jenis Subsidi atau Program Bantuan Sosial yang Diterima Selama Setahun Terakhir di Provinsi Jawa Timur (persen), 2024
Percentage of Individual Agricultural Holding by Regency/Municipality and Type of Subsidy or Social Assistance Program Recieved in Jawa Timur Province (percent), 2024

Kabupaten/Kota *Regency/Municipality*	Jenis Subsidi atau Program Bantuan Sosial/*Type of Subsidy or Social Assistance Program*					
	Program Rumah Tangga Harapan (PKH) *Household Hope Program (PKH)*	Program Atensi Lansia *Elderly Attention Program*	Bantuan Pangan Non-Tunai (BNPT) *Program Sembako Non-Cash Food Assistance*	Program Bantuan Langsung Tunai (BLT) Dana Desa *Direct Cash Assistance Program (BLT) Village Funds*	Program Bantuan Bagi Pelaku Usaha Mikro (BPUM) *Micro Business Assistance Program (BPUM)*	Program Bantuan Pupuk Subsidi *Subsidized Fertilizers Assistance Program*
(1)	(2)	(3)	(4)	(5)	(6)	(7)
Pacitan	15,56	1,79	36,60	6,07	2,48	69,65
Ponorogo	12,59	4,08	43,68	12,58	1,46	50,00
Trenggalek	16,35	1,97	33,58	3,75	0,15	37,10
Tulungagung	10,15	0,94	23,66	6,40	0,34	39,27
Blitar	11,28	1,16	24,17	8,25	1,04	30,70
Kediri	12,12	2,43	25,92	5,29	–	21,00
Malang	9,11	0,49	19,89	4,47	0,36	8,90
Lumajang	9,87	1,51	24,90	4,48	0,34	28,70
Jember	6,81	0,33	18,03	3,43	0,18	28,83
Banyuwangi	8,24	1,16	21,90	7,53	0,27	26,72
Bondowoso	20,51	1,74	45,30	8,91	0,55	33,87
Situbondo	11,59	0,66	31,29	4,91	1,12	30,49
Probolinggo	12,81	3,67	26,37	6,86	0,64	8,05
Pasuruan	14,86	1,81	28,26	3,44	1,27	37,78
Sidoarjo	6,33	1,07	18,29	6,92	2,10	46,57
Mojokerto	10,47	1,58	29,77	6,88	0,44	27,02
Jombang	12,11	4,35	34,55	11,56	0,10	44,03
Nganjuk	17,16	4,15	35,96	7,13	0,93	41,37
Madiun	9,67	1,13	29,10	4,52	0,11	52,72
Magetan	18,50	9,58	38,10	11,38	0,94	42,27
Ngawi	8,21	2,60	40,22	6,99	0,65	44,72
Bojonegoro	16,13	1,48	23,97	3,54	0,23	67,44
Tuban	9,81	1,51	20,55	3,04	0,42	63,94
Lamongan	10,63	0,88	24,79	3,75	0,20	83,60
Gresik	14,33	0,62	28,56	8,44	0,97	71,13
Bangkalan	13,19	1,53	42,80	16,38	1,76	53,59
Sampang	20,76	1,99	37,47	9,18	0,55	91,21
Pamekasan	18,84	2,34	47,41	5,73	0,38	39,79
Sumenep	8,57	2,16	37,98	20,79	0,17	53,91
Kota Kediri	21,87	2,53	35,96	1,82	0,97	9,69
Kota Blitar	12,07	0,40	19,79	–	–	19,63
Kota Malang	4,32	0,99	9,64	3,80	–	16,10
Kota Probolinggo	19,74	3,41	37,75	1,92	0,71	28,74
Kota Pasuruan	8,73	1,93	35,98	2,27	0,48	18,80
Kota Mojokerto	16,62	3,53	22,83	0,64	0,37	16,76
Kota Madiun	15,61	2,74	21,73	7,58	2,14	26,67
Kota Surabaya	5,62	1,38	21,67	7,10	1,44	36,44
Kota Batu	5,61	1,72	15,46	1,13	–	4,83
Jawa Timur	**12,29**	**1,94**	**29,71**	**7,04**	**0,60**	**41,47**

https://jatim.bps.go.id

Lanjutan Tabel 2.11/*Continued Table 2.11*

Kabupaten/Kota *Regency/Municipality*	Jenis Subsidi atau Program Bantuan Sosial/*Type of Subsidy or Social Assistance Program*				
	Program Bantuan Sarana/Peralatan Produksi *Production Facilities/ Equipment Assistance Program*	Program Bantuan Bibit *Seedsling Assistance Program*	Program Bantuan Pakan *Feeds Assistance Program*	Program Bantuan dari Swasta *Private Assistance Program*	Lainnya *Other*
(1)	(8)	(9)	(10)	(11)	(12)
Pacitan	1,25	6,67	0,56	0,13	7,86
Ponorogo	2,12	16,65	0,74	0,21	12,43
Trenggalek	0,38	2,99	0,16	0,10	9,92
Tulungagung	0,88	1,30	–	0,12	5,40
Blitar	1,27	2,47	–	0,20	82,76
Kediri	0,34	0,92	–	–	8,28
Malang	0,15	1,09	0,25	0,78	15,25
Lumajang	0,53	0,61	–	–	20,06
Jember	0,43	1,62	–	0,57	11,58
Banyuwangi	0,39	0,77	0,34	0,12	7,11
Bondowoso	0,58	2,73	0,42	0,58	25,78
Situbondo	0,37	1,86	–	0,73	25,90
Probolinggo	0,73	0,17	0,07	0,07	12,78
Pasuruan	0,75	2,53	0,17	–	16,10
Sidoarjo	3,53	1,54	–	1,34	15,28
Mojokerto	1,03	2,18	–	0,18	7,93
Jombang	0,41	8,18	–	0,20	8,62
Nganjuk	0,60	4,47	–	–	5,32
Madiun	2,26	6,66	0,11	0,14	1,50
Magetan	0,50	5,90	0,17	0,67	38,68
Ngawi	0,42	0,38	0,15	–	1,35
Bojonegoro	0,91	10,96	5,05	–	23,28
Tuban	0,79	0,06	–	–	6,26
Lamongan	1,71	8,68	–	0,15	2,44
Gresik	0,44	13,39	0,18	0,51	2,62
Bangkalan	2,18	0,72	0,14	0,14	6,71
Sampang	0,75	8,45	–	0,78	99,58
Pamekasan	1,14	2,12	0,41	0,45	12,39
Sumenep	6,00	3,51	0,25	–	4,08
Kota Kediri	0,22	–	–	1,24	27,88
Kota Blitar	–	3,03	–	1,41	51,92
Kota Malang	0,27	2,10	–	0,97	11,54
Kota Probolinggo	0,93	9,19	0,36	1,69	5,79
Kota Pasuruan	0,37	–	–	0,46	11,92
Kota Mojokerto	0,60	9,27	0,14	0,17	40,79
Kota Madiun	0,48	0,48	0,18	–	4,07
Kota Surabaya	4,39	1,37	0,21	3,55	22,29
Kota Batu	0,83	0,36	–	0,20	11,44
Jawa Timur	**1,06**	**3,81**	**0,39**	**0,26**	**17,45**

Sumber/*Source*: Badan Pusat Statistik, Survei Ekonomi Pertanian 2024/*BPS-Statistics Indonesia, The 2024 Agricultural Economic Survey*

https://jatim.bps.go.id

Tabel 2.12 *Table*

Persentase Usaha Pertanian Perorangan Menurut Kabupaten/Kota dan Jenis Permasalahan Degradasi Tanah yang Dialami Selama Tiga Tahun Terakhir di Provinsi Jawa Timur (persen), 2024
Percentage of Individual Agricultural Holdings by Regency/Municipality and Type of Land Degradation Problems Experienced Over the Last Three Years in Jawa Timur Province (percent), 2024

Kabupaten/Kota *Regency/Municipality*	Jenis Permasalahan Degradasi Tanah/*Type of Land Degradation Problems*					
	Erosi Tanah (Hilangnya Tanah Lapisan Atas) *Soil Erosion (Loss of Topsoil Due to Wind/Water)*	Pengurangan Tingkat Kesuburan Tanah *Reduction In Soil Fertility*	Genangan Air, Termasuk Banjir *Waterlogging, Including Flooding*	Salinisasi Tanah Irigasi *Irrigation-Induced Soil Salinization*	Lainnya *Others*	Tidak Satupun *None of them*
(1)	(2)	(3)	(4)	(5)	(6)	(7)
Pacitan	0,66	1,45	0,36	0,13	–	98,06
Ponorogo	–	2,35	0,37	–	0,76	96,52
Trenggalek	4,59	4,24	2,15	–	0,59	92,54
Tulungagung	0,12	1,24	2,79	–	0,58	96,06
Blitar	0,56	0,87	1,52	0,18	4,36	93,20
Kediri	–	0,88	0,58	–	–	98,54
Malang	1,63	2,00	0,65	–	0,32	96,54
Lumajang	0,21	0,84	0,53	–	–	98,63
Jember	0,25	4,34	1,11	0,15	–	94,15
Banyuwangi	0,06	0,11	0,34	–	0,48	99,01
Bondowoso	1,03	7,60	0,45	0,04	0,04	91,02
Situbondo	0,92	2,95	0,87	0,36	0,36	94,96
Probolinggo	–	2,62	0,46	0,26	0,73	96,39
Pasuruan	0,29	2,23	0,91	–	0,61	96,57
Sidoarjo	–	1,61	10,66	–	1,33	87,06
Mojokerto	0,20	7,03	2,12	0,55	2,51	88,47
Jombang	–	0,08	0,80	–	0,25	98,88
Nganjuk	0,24	5,37	2,78	0,24	0,65	91,06
Madiun	3,19	13,78	2,42	0,35	0,11	84,97
Magetan	0,90	7,21	0,53	0,12	1,05	90,65
Ngawi	–	0,11	4,81	–	–	95,08
Bojonegoro	0,28	0,70	4,12	–	0,13	94,90
Tuban	0,57	10,81	5,64	0,92	2,94	83,41
Lamongan	–	0,79	3,68	1,61	9,20	86,68
Gresik	0,05	–	0,05	–	0,37	99,58
Bangkalan	–	0,76	0,45	–	–	99,24
Sampang	0,16	5,16	1,26	0,16	1,54	92,10
Pamekasan	3,15	35,58	1,24	–	0,17	64,16
Sumenep	0,34	2,22	0,99	0,25	1,70	96,20
Kota Kediri	–	0,74	1,74	0,27	–	97,47
Kota Blitar	–	2,56	0,56	–	0,22	96,67
Kota Malang	0,25	–	1,81	–	–	98,19
Kota Probolinggo	0,39	2,80	2,07	–	–	95,53
Kota Pasuruan	–	–	1,45	–	–	98,55
Kota Mojokerto	0,14	–	4,54	–	–	95,46
Kota Madiun	–	2,31	1,82	0,34	–	95,91
Kota Surabaya	–	0,68	5,07	–	–	94,47
Kota Batu	0,27	4,88	0,47	–	–	94,65
Jawa Timur	**0,65**	**4,03**	**1,66**	**0,18**	**1,04**	**93,41**

Sumber/*Source*: Badan Pusat Statistik, Survei Ekonomi Pertanian 2024/*BPS-Statistics Indonesia, The 2024 Agricultural Economic Survey*

https://jatim.bps.go.id

Tabel 2.13 *Table*

Persentase Usaha Pertanian Perorangan yang Melakukan Langkah Tertentu dalam Rangka Mengurangi Risiko Lingkungan Menurut Kabupaten/Kota dan Jenis Langkah yang Dilakukan di Provinsi Jawa Timur (persen), 2024
Percentage of Individual Agricultural Holdings Taking Certain Steps to Reduce Environmental Risks by Regency/Municipality and Type of Steps Taken in Jawa Timur Province (percent), 2024

Kabupaten/Kota *Regency/Municipality*	Jenis Langkah Tertentu/*Certain Step*			
	Mengikuti Ketentuan Pemerintah Lokal *Following The Local Government's Guidelines*	Menggunakan Pupuk Organik Saja *Using Only Organic Fertilizers*	Menggunakan Legum Sebagai Tanaman Penutup *Using legumes as cover crops*	Mendistribusikan Penerapan Pupuk Sintetis Selama Periode Pertumbuhan *Distributing the Application of Synthetic or Mineral Fertilizers Over the Growth Period*
(1)	(2)	(3)	(4)	(5)
Pacitan	73,36	70,89	0,62	9,15
Ponorogo	93,25	84,69	2,22	7,13
Trenggalek	88,82	68,15	0,64	16,71
Tulungagung	92,80	53,57	4,55	4,46
Blitar	88,62	36,86	0,60	12,47
Kediri	27,16	77,57	–	13,16
Malang	79,67	58,56	–	3,20
Lumajang	89,09	16,37	1,68	9,49
Jember	100,00	3,88	–	4,33
Banyuwangi	89,01	35,57	10,19	8,04
Bondowoso	53,56	36,90	3,12	25,06
Situbondo	99,23	41,34	1,94	16,94
Probolinggo	89,85	25,22	1,25	6,50
Pasuruan	91,23	39,26	14,45	1,46
Sidoarjo	98,91	28,14	4,27	47,63
Mojokerto	93,84	26,34	43,74	51,53
Jombang	97,17	43,49	9,45	35,38
Nganjuk	89,95	64,96	22,68	29,19
Madiun	99,22	29,65	1,17	37,44
Magetan	93,23	58,94	13,15	62,07
Ngawi	99,63	29,84	5,54	15,16
Bojonegoro	97,65	47,16	30,37	21,70
Tuban	92,66	55,31	8,86	27,31
Lamongan	97,18	19,84	–	8,20
Gresik	98,80	42,84	–	–
Bangkalan	95,43	82,11	–	6,33
Sampang	57,65	45,73	2,95	8,21
Pamekasan	94,87	51,93	–	8,33
Sumenep	94,83	89,26	1,12	1,98
Kota Kediri	95,15	27,91	0,88	23,41
Kota Blitar	71,41	66,42	4,12	7,43
Kota Malang	93,31	40,43	–	27,02
Kota Probolinggo	100,00	4,33	–	9,19
Kota Pasuruan	100,00	–	–	–
Kota Mojokerto	96,88	3,55	–	23,80
Kota Madiun	93,99	15,18	0,74	30,74
Kota Surabaya	100,00	23,80	–	24,45
Kota Batu	93,08	47,58	6,05	33,10
Jawa Timur	**90,82**	**48,22**	**4,83**	**13,97**

https://jatim.bps.go.id

Lanjutan Tabel 2.13/*Continued Table 2.13*

Kabupaten/Kota *Regency/Municipality*	Jenis Langkah Tertentu/*Certain Step*			
	Mempertimbangkan Jenis Dan Iklim Dalam Menentukan Dosis Dan Frekuensi Pupuk *Considering Type And Climate Soil When Determining Fertilizer Dosage And Frequency*	Menggunakan Sampel Tanah Sebagai Penghitungan Anggaran Nutrisi *Using Soil Samples to Calculate Nutrient Budgets*	Melakukan Manajemen Nutrisi *Implementing Nutrient Management*	Menggunakan Bilang Penyanga di Sepanjang Aliran Air *Using Buffer Strips Along Water Flows*
(1)	(6)	(7)	(8)	(9)
Pacitan	17,61	–	–	–
Ponorogo	7,82	–	1,01	–
Trenggalek	25,15	–	0,68	–
Tulungagung	48,35	–	0,49	–
Blitar	13,62	–	–	–
Kediri	0,05	–	–	–
Malang	–	–	1,26	2,08
Lumajang	5,39	–	–	–
Jember	20,30	–	0,40	–
Banyuwangi	9,63	1,33	1,33	–
Bondowoso	3,12	–	–	–
Situbondo	1,75	–	3,14	–
Probolinggo	21,09	0,55	–	1,38
Pasuruan	1,46	–	–	–
Sidoarjo	18,51	–	–	–
Mojokerto	7,30	1,40	1,40	–
Jombang	64,28	6,15	–	–
Nganjuk	3,63	–	0,62	–
Madiun	36,17	–	–	–
Magetan	63,93	0,34	1,87	–
Ngawi	25,46	–	2,45	–
Bojonegoro	13,72	–	0,50	–
Tuban	5,75	–	–	–
Lamongan	5,16	–	–	–
Gresik	–	–	–	–
Bangkalan	52,41	0,88	–	0,88
Sampang	–	–	–	–
Pamekasan	18,27	–	0,98	–
Sumenep	1,46	–	0,86	–
Kota Kediri	8,06	–	–	–
Kota Blitar	25,59	0,86	0,86	7,74
Kota Malang	17,50	1,53	1,98	–
Kota Probolinggo	1,96	–	0,72	–
Kota Pasuruan	–	–	–	–
Kota Mojokerto	30,12	–	2,03	–
Kota Madiun	25,52	–	0,74	–
Kota Surabaya	17,61	–	24,51	–
Kota Batu	24,20	–	2,03	–
Jawa Timur	**17,10**	**0,19**	**0,66**	**0,23**

Sumber/*Source*: Badan Pusat Statistik, Survei Ekonomi Pertanian 2024/*BPS-Statistics Indonesia, The 2024 Agricultural Economic Survey*

https://jatim.bps.go.id

Tabel / *Table* 2.14

Persentase Usaha Pertanian Perorangan yang Menggunakan Pestisida Menurut Kabupaten/Kota dan Jenis Langkah-Langkah yang Dilakukan untuk Melindungi Masyarakat dari Risiko Pestisida yang Berhubungan dengan Kesehatan di Provinsi Jawa Timur (persen), 2024
Percentage of Individual Agricutural Holdings Using Pesticides by Regency/ Municipality and Types of Measures Taken to Protect Communities from Health Risks Associated with Pesticides in Jawa Timur Province (percent), 2024

Kabupaten/Kota *Regency/ Municipality*	Menaati Label Petunjuk Penggunaan Pestisida *Adhering to Pesticide Usage Label Instructions*	Memelihara Dan Membersihkan Peralatan Perlindungan Setelah Digunakan *Maintaining And Cleaning Protective Equipment After Use*	Membuang Limbah Dengan Aman *Safely Disposing of Waste*	Tidak Mengambil Langkah Apapun *Not Taking Any Step*
(1)	(2)	(3)	(4)	(5)
Pacitan	84,38	73,53	60,63	0,24
Ponorogo	97,77	94,83	88,21	–
Trenggalek	80,37	84,74	78,67	10,40
Tulungagung	99,71	82,60	80,99	0,20
Blitar	92,85	93,09	63,00	0,56
Kediri	94,79	64,46	59,98	4,16
Malang	75,14	81,84	40,97	9,05
Lumajang	85,95	76,89	68,55	7,17
Jember	88,31	91,07	72,33	0,44
Banyuwangi	98,78	79,55	93,25	0,37
Bondowoso	79,58	83,82	63,19	0,45
Situbondo	85,71	83,48	48,37	0,48
Probolinggo	91,13	75,40	62,24	1,92
Pasuruan	89,23	86,98	77,13	1,64
Sidoarjo	93,98	67,83	67,38	6,12
Mojokerto	97,62	81,67	73,53	1,16
Jombang	93,31	73,34	66,95	1,22
Nganjuk	59,35	88,98	71,59	5,42
Madiun	87,73	85,33	80,49	6,64
Magetan	87,94	80,94	60,50	6,77
Ngawi	83,52	90,41	76,95	1,20
Bojonegoro	90,29	81,87	70,42	3,76
Tuban	91,76	82,23	63,94	3,43
Lamongan	88,48	89,17	86,04	3,31
Gresik	97,06	60,15	44,08	1,47
Bangkalan	78,20	72,04	66,12	17,37
Sampang	77,26	66,99	65,46	2,63
Pamekasan	87,57	76,16	55,93	4,79
Sumenep	95,84	92,24	78,78	0,12
Kota Kediri	100,00	81,85	35,64	–
Kota Blitar	88,03	91,86	49,86	0,20
Kota Malang	96,04	90,62	58,35	3,27
Kota Probolinggo	92,48	89,03	67,64	4,70
Kota Pasuruan	90,24	69,77	57,88	–
Kota Mojokerto	99,12	88,74	77,72	0,72
Kota Madiun	92,78	87,68	74,74	0,58
Kota Surabaya	92,48	59,09	44,12	0,97
Kota Batu	92,84	70,94	63,77	2,40
Jawa Timur	**87,87**	**82,49**	**69,62**	**3,38**

Sumber/*Source*: Badan Pusat Statistik, Survei Ekonomi Pertanian *2024/BPS-Statistics Indonesia, The 2024 Agricultural Economic Survey*

https://jatim.bps.go.id

Tabel 2.15 / ***Table***

Persentase Usaha Pertanian Perorangan yang Menggunakan Pestisida Menurut Kabupaten/Kota dan Jenis Langkah-Langkah yang Dilakukan untuk Melindungi Masyarakat dari Risiko Pestisida yang Berhubungan dengan Lingkungan di Provinsi Jawa Timur (persen), 2024

Percentage of Individual Agricultural Holdings Using Pesticides by Regency/Municipality and Types of Measures Taken to Protect Communities from Environmentally Related Pesticide Risks in Jawa Timur Province (percent), 2024

Kabupaten/Kota *Regency/Municipality*	Mengikuti Petunjuk Yang Tertera Pada Label Penggunaan Pestisida *Following The Instructions On The Pesticidelabel*	Penyesuaian Waktu Tanam *Adjusting Planting Times*	Penerapan Jarak Tanam *Applying Planting Distances*	Penerapan Rotasi Tanaman *Implementing Crop Rotation*
(1)	(2)	(3)	(4)	(5)
Pacitan	73,92	27,32	22,04	14,26
Ponorogo	97,99	58,75	40,41	34,14
Trenggalek	80,75	47,92	10,09	0,58
Tulungagung	100,00	45,97	32,93	8,06
Blitar	93,70	26,15	18,15	11,10
Kediri	90,78	30,08	27,71	13,24
Malang	68,71	20,31	20,93	8,02
Lumajang	87,11	19,19	14,72	4,76
Jember	88,55	46,57	39,67	30,29
Banyuwangi	98,76	37,20	37,64	13,30
Bondowoso	78,27	14,64	3,51	14,52
Situbondo	88,15	40,05	8,01	7,43
Probolinggo	91,38	20,57	8,94	7,80
Pasuruan	87,64	29,12	23,44	11,98
Sidoarjo	94,16	41,28	35,78	9,41
Mojokerto	93,65	31,41	37,84	9,52
Jombang	93,50	45,35	32,26	18,23
Nganjuk	56,09	52,41	42,13	18,66
Madiun	91,86	32,32	20,95	1,16
Magetan	90,48	71,43	44,08	22,02
Ngawi	82,81	43,05	41,31	9,91
Bojonegoro	90,63	37,86	18,79	3,95
Tuban	92,74	46,68	35,25	18,68
Lamongan	87,19	16,56	10,79	0,66
Gresik	95,59	1,22	–	–
Bangkalan	74,82	9,88	4,31	0,51
Sampang	75,26	26,42	16,25	2,83
Pamekasan	89,53	19,67	11,24	5,49
Sumenep	91,30	37,02	12,55	22,04
Kota Kediri	97,66	58,54	63,08	52,40
Kota Blitar	87,99	42,33	31,09	37,19
Kota Malang	97,27	8,17	4,92	2,67
Kota Probolinggo	92,08	16,03	9,78	3,57
Kota Pasuruan	91,18	38,51	12,81	0,77
Kota Mojokerto	99,66	49,41	41,15	1,24
Kota Madiun	94,26	47,46	31,42	17,87
Kota Surabaya	92,96	30,75	27,02	7,91
Kota Batu	91,17	35,51	44,30	24,98
Jawa Timur	**86,90**	**34,82**	**24,13**	**12,01**

https://jatim.bps.go.id

Lanjutan Tabel 2.15/*Continued Table* 2.15

Kabupaten/Kota *Regency/ Municipality*	Penerapan Tanaman Campuran *Using Mixed Planting*	Penerapan *Inter-Cropping Applying Inter-Cropping*	Melakukan Pengendalian Hama Biologis *Performing Biological Pest Control*	Menggunakan Biopestisida *Using Bio-Pesticides*	Melakukan Rotasi Padang Rumput Untuk Menekan Populasi Hama Ternak *Rotating Grazing Areas To Control Livestockpest Populations*
(1)	(6)	(7)	(8)	(9)	(10)
Pacitan	11,67	–	1,29	–	2,72
Ponorogo	1,52	0,21	1,00	0,65	–
Trenggalek	0,58	–	0,29	–	–
Tulungagung	0,81	–	1,95	0,21	0,14
Blitar	0,20	–	0,92	0,57	–
Kediri	0,72	0,14	0,14	–	–
Malang	1,86	–	2,35	0,32	0,33
Lumajang	1,76	–	2,55	0,27	0,40
Jember	0,90	–	0,67	2,89	–
Banyuwangi	1,24	–	0,24	–	0,99
Bondowoso	0,85	–	0,54	–	–
Situbondo	–	–	0,50	–	0,46
Probolinggo	–	–	0,37	–	1,52
Pasuruan	0,59	–	0,40	0,14	–
Sidoarjo	0,74	1,12	4,27	6,45	0,83
Mojokerto	0,82	0,14	14,51	0,08	0,08
Jombang	0,79	–	0,50	0,42	0,25
Nganjuk	0,24	–	0,40	0,17	0,32
Madiun	8,36	0,18	0,96	0,80	–
Magetan	6,28	–	6,03	1,02	–
Ngawi	0,14	–	6,05	0,26	–
Bojonegoro	–	–	0,27	0,13	0,19
Tuban	1,89	–	0,29	0,16	0,21
Lamongan	0,39	–	–	–	–
Gresik	–	–	0,46	–	–
Bangkalan	–	–	0,08	5,45	0,29
Sampang	0,32	–	0,59	–	0,35
Pamekasan	0,35	–	4,37	–	–
Sumenep	–	–	–	–	10,92
Kota Kediri	1,43	1,67	28,15	1,69	–
Kota Blitar	1,42	–	2,56	0,84	–
Kota Malang	0,91	–	–	–	–
Kota Probolinggo	–	–	0,56	2,24	–
Kota Pasuruan	–	–	–	–	–
Kota Mojokerto	0,46	–	5,29	–	–
Kota Madiun	1,47	–	5,40	5,71	–
Kota Surabaya	0,99	0,97	0,97	4,61	1,66
Kota Batu	4,57	0,58	3,18	0,17	3,97
Jawa Timur	**1,32**	**0,03**	**1,42**	**0,54**	**0,74**

https://jatim.bps.go.id

Lanjutan Tabel 2.15/*Continued Table* 2.15

Kabupaten/Kota *Regency/ Municipality*	*Membuang Secara Sistematis Bagian Tanama Yang Terserang Hama Systematically Disposing Of Plant Parts Affected By Pests*	Merawat Dan Membersihkan Peralatan Semprot Setelah Digunakan *Maintaining And Cleaning Spray Equipment After Use*	Menggunakan Satu Pestisida Tidak Lebih Dari Dua Kali *Using A Pesticide No More Than Twice Or As Part Of A Mix Ina Single Season To Avoid Pesticide Resistance*	Tidak Mengambil Langkah Apapun *Not Taking Any Step*
(1)	(11)	(12)	(13)	(14)
Pacitan	26,71	78,07	17,69	–
Ponorogo	27,50	92,64	16,87	0,41
Trenggalek	6,19	83,46	39,08	9,21
Tulungagung	31,88	81,81	32,67	0,42
Blitar	10,12	91,94	16,35	0,34
Kediri	0,53	72,39	1,58	0,94
Malang	9,91	81,23	8,67	4,24
Lumajang	13,77	62,83	13,43	6,96
Jember	32,46	91,94	8,27	0,44
Banyuwangi	32,66	83,69	18,19	0,57
Bondowoso	17,84	83,17	6,18	0,75
Situbondo	5,00	66,69	19,55	0,40
Probolinggo	36,97	74,00	6,11	1,32
Pasuruan	18,82	81,75	21,27	1,10
Sidoarjo	33,73	66,37	26,61	2,00
Mojokerto	12,78	62,82	3,38	0,60
Jombang	19,97	65,92	12,45	1,05
Nganjuk	32,34	76,84	18,23	2,41
Madiun	34,61	85,23	25,85	5,76
Magetan	24,93	75,49	30,11	5,05
Ngawi	18,29	90,70	22,87	1,11
Bojonegoro	15,70	76,59	14,36	2,63
Tuban	2,20	71,00	6,66	3,26
Lamongan	14,23	84,57	17,21	3,27
Gresik	16,24	64,06	9,93	0,74
Bangkalan	13,22	58,00	23,88	17,61
Sampang	17,48	75,31	11,77	0,70
Pamekasan	21,23	79,80	17,48	2,85
Sumenep	26,30	87,43	21,56	0,96
Kota Kediri	56,55	78,60	45,89	0,68
Kota Blitar	30,63	92,48	18,53	0,20
Kota Malang	28,69	91,38	16,97	2,73
Kota Probolinggo	17,28	79,65	20,14	4,70
Kota Pasuruan	25,15	70,25	12,26	–
Kota Mojokerto	5,61	82,28	5,24	–
Kota Madiun	22,80	71,99	15,18	–
Kota Surabaya	52,65	59,99	10,41	–
Kota Batu	53,32	64,52	12,45	0,78
Jawa Timur	**19,61**	**79,44**	**16,33**	**2,54**

Sumber/*Source*: Badan Pusat Statistik, Survei Ekonomi Pertanian *2024/BPS-Statistics Indonesia, The 2024 Agricultural Economic Survey*

https://jatim.bps.go.id

Tabel 2.16
Table

Persentase Usaha Pertanian Perorangan Menurut Kabupaten/Kota dan Jumlah Individu yang Biasa Hidup dan Makan di Rumah Tangga Usaha Pertanian Perorangan di Provinsi Jawa Timur (persen), 2024
Percentage of Individual Agricultural Holdings by Regency/Municipality and Number of Individuals Who Usually Live and Eat in a Agricultural Household in Jawa Timur Province (percent), 2024

Kabupaten/Kota *Regency/Municipality*	*Jumlah* Individu yang Biasa Hidup dan Makan di Rumah Tangga Usaha Pertanian Perorangan *Number of Individuals Who Usually Live and Eat in a Agricultural Household*					
	1	2	3	4	5	> 5
(1)	(2)	(3)	(4)	(5)	(6)	(7)
Pacitan	7,31	23,46	28,47	21,07	12,39	7,30
Ponorogo	9,75	19,24	27,34	20,47	13,08	10,13
Trenggalek	8,43	25,85	29,59	20,66	11,30	4,17
Tulungagung	10,34	19,66	28,15	26,60	9,50	5,74
Blitar	10,43	23,18	24,42	24,43	11,22	6,32
Kediri	7,76	14,27	27,78	29,55	14,65	5,99
Malang	3,85	19,58	30,97	24,14	13,87	7,58
Lumajang	6,20	16,46	30,37	26,84	12,04	8,09
Jember	6,86	24,29	29,57	23,80	10,46	5,02
Banyuwangi	12,16	24,37	30,77	22,52	7,57	2,61
Bondowoso	11,84	25,60	37,11	19,30	5,32	0,83
Situbondo	14,00	27,76	28,79	19,03	7,13	3,29
Probolinggo	7,50	19,43	31,49	22,44	12,02	7,12
Pasuruan	8,17	21,01	26,30	24,73	16,29	3,50
Sidoarjo	6,43	21,14	25,05	27,74	10,11	9,52
Mojokerto	7,76	19,62	29,25	20,53	14,42	8,42
Jombang	8,73	18,83	29,03	27,64	11,30	4,48
Nganjuk	9,05	21,93	28,47	26,45	10,19	3,92
Madiun	9,01	27,48	30,14	21,00	8,67	3,70
Magetan	9,80	21,48	20,81	23,93	13,96	10,03
Ngawi	13,56	31,41	22,95	21,11	8,24	2,73
Bojonegoro	7,15	24,45	30,10	22,29	9,77	6,23
Tuban	8,41	21,46	24,54	27,63	11,65	6,31
Lamongan	5,13	18,95	23,69	27,38	15,63	9,23
Gresik	4,94	16,53	18,99	31,91	15,43	12,20
Bangkalan	3,59	14,56	22,98	29,63	14,91	14,33
Sampang	4,56	14,97	23,00	30,62	17,08	9,77
Pamekasan	9,84	14,82	21,26	29,11	15,25	9,72
Sumenep	14,67	28,19	26,92	18,15	6,47	5,60
Kota Kediri	3,71	17,30	22,85	31,02	15,53	9,59
Kota Blitar	6,96	16,07	26,39	26,82	12,87	10,88
Kota Malang	3,03	18,08	23,42	32,66	13,18	9,62
Kota Probolinggo	4,38	19,03	25,07	28,78	13,78	8,96
Kota Pasuruan	5,21	18,60	22,56	25,13	19,57	8,94
Kota Mojokerto	7,24	23,65	24,29	25,77	12,72	6,33
Kota Madiun	7,53	24,23	24,78	25,06	13,76	4,64
Kota Surabaya	3,25	13,85	18,82	26,55	19,15	18,37
Kota Batu	4,74	15,79	24,54	28,79	15,88	10,26
Jawa Timur	**8,46**	**21,52**	**27,56**	**24,34**	**11,69**	**6,43**

Sumber/*Source*: Badan Pusat Statistik, Survei Ekonomi Pertanian 2024/*BPS-Statistics Indonesia, The 2024 Agricultural Economic Survey*

https://jatim.bps.go.id

Tabel 2.17 *Table*

Persentase Usaha Pertanian Perorangan Menurut Kabupaten/Kota dan Kekhawatiran Tidak Memiliki Cukup Makanan Setahun Terakhir karena Kurang Uang atau Sumber Daya Lainnya di Provinsi Jawa Timur (persen), 2024
Percentage of Individual Agricultural Holding by Regency/Municipality and Concerns about Not Having Enough Food in the Past Year due to Lack of Money or Other Resources in Jawa Timur Province (percent), 2024

Kabupaten/Kota *Regency/Municipality*	Kekhawatiran Tidak Memiliki Cukup Makanan Setahun Terakhir *Concerns about Not Having Enough Food in the Past Year*			
	Ya *Yes*	Tidak *No*	Tidak Tahu *Do Not Know*	Tidak Bersedia Menjawab *Unwilling to Answer*
(1)	(2)	(3)	(4)	(5)
Pacitan	6,82	92,39	0,53	0,27
Ponorogo	2,70	97,02	–	0,28
Trenggalek	3,15	96,85	–	–
Tulungagung	2,39	97,49	0,11	–
Blitar	11,84	87,51	0,33	0,32
Kediri	0,67	91,54	7,79	–
Malang	2,60	96,26	1,14	–
Lumajang	0,52	99,13	0,35	–
Jember	10,14	89,86	–	–
Banyuwangi	11,11	88,45	0,43	–
Bondowoso	23,71	75,88	0,21	0,20
Situbondo	22,35	77,46	0,19	–
Probolinggo	17,70	79,69	1,65	0,95
Pasuruan	7,17	92,52	0,31	–
Sidoarjo	4,39	95,09	–	0,52
Mojokerto	4,23	95,51	–	0,26
Jombang	4,21	95,74	0,05	–
Nganjuk	9,19	90,68	0,13	–
Madiun	1,77	98,23	–	–
Magetan	2,00	98,00	–	–
Ngawi	1,06	98,69	0,25	–
Bojonegoro	1,78	98,22	–	–
Tuban	7,90	88,50	3,61	–
Lamongan	3,29	95,88	0,76	0,07
Gresik	2,76	96,98	–	0,26
Bangkalan	9,14	85,70	5,08	0,07
Sampang	1,37	97,80	0,82	–
Pamekasan	41,01	57,00	1,76	0,24
Sumenep	5,07	94,86	–	0,07
Kota Kediri	8,28	91,63	0,09	–
Kota Blitar	8,04	91,96	–	–
Kota Malang	3,43	96,57	–	–
Kota Probolinggo	12,58	87,42	–	–
Kota Pasuruan	0,54	99,46	–	–
Kota Mojokerto	4,11	95,89	–	–
Kota Madiun	2,76	97,24	–	–
Kota Surabaya	3,74	95,57	0,69	–
Kota Batu	4,63	95,21	0,16	–
Jawa Timur	**7,66**	**91,29**	**0,95**	**0,10**

Sumber/*Source*: Badan Pusat Statistik, Survei Ekonomi Pertanian 2024/*BPS-Statistics Indonesia, The 2024 Agricultural Economic Survey*

https://jatim.bps.go.id

Tabel 2.18 *Table*

Persentase Perusahaan Pertanian Berbadan Hukum yang Menghadapi Permasalahan Menurut Kabupaten/Kota dan Jenis Permasalahan yang Dihadapi di Provinsi Jawa Timur (persen), 2024
Percentage of Agricultural Corporations Experiencing Difficulties by Regency/ Municipality and Type of Difficulties in Jawa Timur Province (percent), 2024

Kabupaten/Kota *Regency/ Municipality*	Lahan Pertanian Sempit *Limited land*		Lahan Pertanian Bekurang *Decreased land*		Modal Kecil/Terbatas *Low/Limited capital*	
	Ya *Yes*	Tidak *No*	Ya *Yes*	Tidak *No*	Ya *Yes*	Tidak *No*
(1)	(2)	(3)	(4)	(5)	(6)	(7)
Pacitan	–	100,00	–	100,00	50,00	50,00
Ponorogo	–	100,00	–	100,00	–	100,00
Trenggalek	–	–	–	–	–	–
Tulungagung	–	100,00	16,67	83,33	–	100,00
Blitar	–	100,00	–	100,00	12,50	87,50
Kediri	25,00	75,00	25,00	75,00	25,00	75,00
Malang	12,50	87,50	12,50	87,50	–	100,00
Lumajang	–	–	–	–	–	–
Jember	21,43	78,57	7,14	92,86	7,14	92,86
Banyuwangi	12,50	87,50	–	100,00	37,50	62,50
Bondowoso	–	100,00	–	100,00	–	100,00
Situbondo	–	100,00	–	100,00	17,65	82,35
Probolinggo	–	100,00	–	100,00	3,33	96,67
Pasuruan	–	100,00	–	100,00	50,00	50,00
Sidoarjo	–	100,00	–	100,00	–	100,00
Mojokerto	–	100,00	100,00	–	100,00	–
Jombang	–	100,00	–	100,00	–	100,00
Nganjuk	–	100,00	25,00	75,00	–	100,00
Madiun	–	100,00	–	100,00	–	100,00
Magetan	–	100,00	–	100,00	–	100,00
Ngawi	–	100,00	–	100,00	–	100,00
Bojonegoro	–	100,00	–	100,00	100,00	–
Tuban	–	100,00	–	100,00	–	100,00
Lamongan	–	100,00	100,00	–	–	100,00
Gresik	–	100,00	42,86	57,14	42,86	57,14
Bangkalan	–	100,00	–	100,00	–	100,00
Sampang	–	–	–	–	–	–
Pamekasan	–	–	–	–	–	–
Sumenep	–	100,00	–	100,00	27,27	72,73
Kota Kediri	–	–	–	–	–	–
Kota Blitar	–	100,00	14,29	85,71	14,29	85,71
Kota Malang	–	100,00	–	100,00	–	100,00
Kota Probolinggo	–	100,00	–	100,00	–	100,00
Kota Pasuruan	–	100,00	–	100,00	100,00	–
Kota Mojokerto	–	–	–	–	–	–
Kota Madiun	16,67	83,33	16,67	83,33	16,67	83,33
Kota Surabaya	–	100,00	–	100,00	–	100,00
Kota Batu	66,67	33,33	33,33	66,67	33,33	66,67
Jawa Timur	**4,71**	**95,29**	**6,58**	**93,42**	**15,03**	**84,97**

https://jatim.bps.go.id

Lanjutan Tabel/*Continued Table* 2.18

Kabupaten/Kota *Regency/ Municipality*	Akses Terhadap Bahan Input Sulit *Difficulty On Accessing Input*		Akses Kredit Sulit *Difficulty On Accessing Credit*		Akses Ke Sarana Produksi Sulit *Difficulty On Accessing Production Facilities*	
	Ya *Yes*	Tidak *No*	Ya *Yes*	Tidak *No*	Ya *Yes*	Tidak *No*
(1)	(8)	(9)	(10)	(11)	(12)	(13)
Pacitan	50,00	50,00	–	100,00	–	100,00
Ponorogo	50,00	50,00	–	100,00	–	100,00
Trenggalek	–	–	–	–	–	–
Tulungagung	33,33	66,67	–	100,00	16,67	83,33
Blitar	–	100,00	–	100,00	–	100,00
Kediri	12,50	87,50	–	100,00	12,50	87,50
Malang	75,00	25,00	–	100,00	–	100,00
Lumajang	–	–	–	–	–	–
Jember	21,43	78,57	7,14	92,86	14,29	85,71
Banyuwangi	12,50	87,50	–	100,00	–	100,00
Bondowoso	–	100,00	–	100,00	50,00	50,00
Situbondo	–	100,00	–	100,00	–	100,00
Probolinggo	–	100,00	–	100,00	–	100,00
Pasuruan	–	100,00	–	100,00	–	100,00
Sidoarjo	–	100,00	–	100,00	33,33	66,67
Mojokerto	–	100,00	–	100,00	–	100,00
Jombang	–	100,00	–	100,00	–	100,00
Nganjuk	–	100,00	–	100,00	–	100,00
Madiun	–	100,00	–	100,00	–	100,00
Magetan	–	100,00	–	100,00	–	100,00
Ngawi	–	100,00	–	100,00	–	100,00
Bojonegoro	100,00	–	100,00	–	–	100,00
Tuban	–	100,00	–	100,00	–	100,00
Lamongan	–	100,00	–	100,00	–	100,00
Gresik	14,29	85,71	–	100,00	–	100,00
Bangkalan	25,00	75,00	25,00	75,00	25,00	75,00
Sampang	–	–	–	–	–	–
Pamekasan	–	–	–	–	–	–
Sumenep	27,27	72,73	9,09	90,91	18,18	81,82
Kota Kediri	–	–	–	–	–	–
Kota Blitar	28,57	71,43	–	100,00	–	100,00
Kota Malang	–	100,00	–	100,00	60,00	40,00
Kota Probolinggo	37,50	62,50	–	100,00	–	100,00
Kota Pasuruan	–	100,00	–	100,00	–	100,00
Kota Mojokerto	–	–	–	–	–	–
Kota Madiun	–	100,00	–	100,00	16,67	83,33
Kota Surabaya	–	100,00	–	100,00	–	100,00
Kota Batu	66,67	33,33	–	100,00	66,67	33,33
Jawa Timur	**13,10**	**86,90**	**1,87**	**98,13**	**7,03**	**92,97**

http://jatim.bps.go.id

Lanjutan Tabel/*Continued Table* 2.18

Kabupaten/Kota *Regency/ Municipality*	Akses ke Infrastruktur Sulit *Difficulty on Infrastructure*		Kesulitan Dalam Memasarkan Produk/Hasil Pertanian *Difficulty On Marketing Agricultural Products*		Faktor Alam *Natural Factors*	
	Ya *Yes*	Tidak *No*	Ya *Yes*	Tidak *No*	Ya *Yes*	Tidak *No*
(1)	(14)	(15)	(16)	(17)	(18)	(19)
Pacitan	50,00	50,00	–	100,00	50,00	50,00
Ponorogo	–	100,00	50,00	50,00	50,00	50,00
Trenggalek	–	–	–	–	–	–
Tulungagung	–	100,00	50,00	50,00	–	100,00
Blitar	25,00	75,00	–	100,00	62,50	37,50
Kediri	12,50	87,50	25,00	75,00	37,50	62,50
Malang	12,50	87,50	–	100,00	50,00	50,00
Lumajang	–	–	–	–	–	–
Jember	14,29	85,71	7,14	92,86	64,29	35,71
Banyuwangi	–	100,00	–	100,00	62,50	37,50
Bondowoso	–	100,00	–	100,00	–	100,00
Situbondo	3,92	96,08	15,69	84,31	60,78	39,22
Probolinggo	–	100,00	–	100,00	40,00	60,00
Pasuruan	–	100,00	75,00	25,00	–	100,00
Sidoarjo	66,67	33,33	33,33	66,67	66,67	33,33
Mojokerto	–	100,00	–	100,00	100,00	–
Jombang	–	100,00	50,00	50,00	–	100,00
Nganjuk	25,00	75,00	–	100,00	75,00	25,00
Madiun	100,00	–	–	100,00	100,00	–
Magetan	–	100,00	–	100,00	50,00	50,00
Ngawi	–	100,00	–	100,00	100,00	–
Bojonegoro	–	100,00	–	100,00	–	100,00
Tuban	–	100,00	–	100,00	100,00	–
Lamongan	100,00	–	–	100,00	100,00	–
Gresik	–	100,00	–	100,00	71,43	28,57
Bangkalan	25,00	75,00	25,00	75,00	50,00	50,00
Sampang	–	–	–	–	–	–
Pamekasan	–	–	–	–	–	–
Sumenep	27,27	72,73	27,27	72,73	18,18	81,82
Kota Kediri	–	–	–	–	–	–
Kota Blitar	14,29	85,71	–	100,00	57,14	42,86
Kota Malang	60,00	40,00	60,00	40,00	40,00	60,00
Kota Probolinggo	–	100,00	–	100,00	50,00	50,00
Kota Pasuruan	–	100,00	100,00	–	100,00	–
Kota Mojokerto	–	–	–	–	–	–
Kota Madiun	33,33	66,67	–	100,00	83,33	16,67
Kota Surabaya	–	100,00	100,00	–	100,00	–
Kota Batu	100,00	–	66,67	33,33	100,00	–
Jawa Timur	**12,72**	**87,28**	**14,52**	**85,48**	**52,13**	**47,87**

https://jatim.bps.go.id

Lanjutan Tabel/*Continued Table* 2.18

Kabupaten/Kota *Regency/ Municipality*	Hama/Penyakit *Pests/Diseases*		Pencurian Aset Pertanian, Output, Uang, atau Barang Berharga *Theft of Agricultural Assets, Output, Money, Or Valuable Goods*		Permasalaha Lainnya *Other difficulties*	
	Ya *Yes*	Tidak *No*	Ya *Yes*	Tidak *No*	Ya *Yes*	Tidak *No*
(1)	(20)	(21)	(22)	(23)	(24)	(25)
Pacitan	100,00	–	–	100,00	–	100,00
Ponorogo	100,00	–	–	100,00	–	100,00
Trenggalek	–	–	–	–	–	–
Tulungagung	16,67	83,33	–	100,00	16,67	83,33
Blitar	50,00	50,00	–	100,00	–	100,00
Kediri	75,00	25,00	–	100,00	25,00	75,00
Malang	62,50	37,50	–	100,00	–	100,00
Lumajang	–	–	–	–	–	–
Jember	100,00	–	57,14	42,86	21,43	78,57
Banyuwangi	37,50	62,50	–	100,00	37,50	62,50
Bondowoso	–	100,00	50,00	50,00	–	100,00
Situbondo	94,12	5,88	7,84	92,16	3,92	96,08
Probolinggo	96,67	3,33	3,33	96,67	3,33	96,67
Pasuruan	–	100,00	–	100,00	25,00	75,00
Sidoarjo	66,67	33,33	–	100,00	–	100,00
Mojokerto	–	100,00	–	100,00	100,00	–
Jombang	–	100,00	–	100,00	50,00	50,00
Nganjuk	50,00	50,00	50,00	50,00	–	100,00
Madiun	100,00	–	100,00	–	100,00	–
Magetan	100,00	–	–	100,00	–	100,00
Ngawi	–	100,00	–	100,00	–	100,00
Bojonegoro	100,00	–	–	100,00	–	100,00
Tuban	100,00	–	100,00	–	–	100,00
Lamongan	100,00	–	–	100,00	–	100,00
Gresik	57,14	42,86	14,29	85,71	–	100,00
Bangkalan	100,00	–	–	100,00	–	100,00
Sampang	–	–	–	–	–	–
Pamekasan	–	–	–	–	–	–
Sumenep	90,91	9,09	9,09	90,91	–	100,00
Kota Kediri	–	–	–	–	–	–
Kota Blitar	85,71	14,29	14,29	85,71	28,57	71,43
Kota Malang	80,00	20,00	40,00	60,00	–	100,00
Kota Probolinggo	–	100,00	–	100,00	87,50	12,50
Kota Pasuruan	–	100,00	–	100,00	–	100,00
Kota Mojokerto	–	–	–	–	–	–
Kota Madiun	66,67	33,33	33,33	66,67	16,67	83,33
Kota Surabaya	100,00	–	–	100,00	–	100,00
Kota Batu	66,67	33,33	–	100,00	–	100,00
Jawa Timur	**74,56**	**25,44**	**11,67**	**88,33**	**12,18**	**87,82**

Sumber/*Source*: Badan Pusat Statistik, Survei Ekonomi Pertanian *2024/BPS-Statistics Indonesia, The 2024 Agricultural Economic Survey*

https://jatim.bps.go.id

Tabel 2.19
Table

Persentase Perusahaan Pertanian Berbadan Hukum yang Menghadapi Permasalahan Akses terhadap Bahan Input (Pakan, Pupuk, Bibit/Benih, Pestisida, dll) Sulit Menurut Kabupaten/Kota dan Penyebab Utama Permasalahan di Provinsi Jawa Timur (persen), 2024
Percentage of Agricultural Corporations Experiencing Difficulty in Accessing Input Materials (Feeds, Fertilizer, Seeds, Pesticides, etc.) by Regency/Municipality and Main Cause of Difficulty in Jawa Timur Province (percent), 2024

Kabupaten/Kota *Regency/Municipality*	Sulit Diperoleh *Hard to Obtain*	Harga Mahal *High Price*	Jumlah *Total*
(1)	(2)	(3)	(4)
Pacitan	–	100,00	100,00
Ponorogo	–	100,00	100,00
Trenggalek	–	–	–
Tulungagung	–	100,00	100,00
Blitar	–	–	–
Kediri	–	100,00	100,00
Malang	33,33	66,67	100,00
Lumajang	–	–	–
Jember	–	100,00	100,00
Banyuwangi	–	100,00	100,00
Bondowoso	–	–	–
Situbondo	–	–	–
Probolinggo	–	–	–
Pasuruan	–	–	–
Sidoarjo	–	–	–
Mojokerto	–	–	–
Jombang	–	–	–
Nganjuk	–	–	–
Madiun	–	–	–
Magetan	–	–	–
Ngawi	–	–	–
Bojonegoro	100,00	–	100,00
Tuban	–	–	–
Lamongan	–	–	–
Gresik	100,00	–	100,00
Bangkalan	–	100,00	100,00
Sampang	–	–	–
Pamekasan	–	–	–
Sumenep	–	100,00	100,00
Kota Kediri	–	–	–
Kota Blitar	50,00	50,00	100,00
Kota Malang	–	–	–
Kota Probolinggo	33,33	66,67	100,00
Kota Pasuruan	–	–	–
Kota Mojokerto	–	–	–
Kota Madiun	–	–	–
Kota Surabaya	–	–	–
Kota Batu	50,00	50,00	100,00
Jawa Timur	**24,96**	**75,04**	**100,00**

Sumber/*Source*: Badan Pusat Statistik, Survei Ekonomi Pertani*an 2024/BPS-Statistics Indonesia, The 2024 Agricultural Economic Survey*

https://jatim.bps.go.id

Tabel 2.20 *Table*

Persentase Perusahaan Pertanian Berbadan Hukum yang Menghadapi Permasalahan Akses Kredit Sulit Menurut Kabupaten/Kota dan Penyebab Utama Permasalahan di Provinsi Jawa Timur (persen), 2024
Percentage of Agricultural Corporations Experiencing Difficulty in Accessing Credit by Regency/Municipality and Main Cause of Difficulty in Jawa Timur Province (percent), 2024

Kabupaten/Kota *Regency/Municipality*	Tidak Tahu Prosedur *Not Knowing the Procedure*	Prosedur Sulit *Difficult Procedure*	Tidak Ada Agunan *No Collateral*	Suku Bunga Tinggi *High Interest Rate*	Usulan Ditolak Karena Tidak Layak *Rejected Proposal for Failing to Meet the Requirements*	Jumlah *Total*
(1)	(2)	(3)	(4)	(5)	(6)	(7)
Pacitan	–	–	–	–	–	–
Ponorogo	–	–	–	–	–	–
Trenggalek	–	–	–	–	–	–
Tulungagung	–	–	–	–	–	–
Blitar	–	–	–	–	–	–
Kediri	–	–	–	–	–	–
Malang	–	–	–	–	–	–
Lumajang	–	–	–	–	–	–
Jember	–	–	–	100,00	–	100,00
Banyuwangi	–	–	–	–	–	–
Bondowoso	–	–	–	–	–	–
Situbondo	–	–	–	–	–	–
Probolinggo	–	–	–	–	–	–
Pasuruan	–	–	–	–	–	–
Sidoarjo	–	–	–	–	–	–
Mojokerto	–	–	–	–	–	–
Jombang	–	–	–	–	–	–
Nganjuk	–	–	–	–	–	–
Madiun	–	–	–	–	–	–
Magetan	–	–	–	–	–	–
Ngawi	–	–	–	–	–	–
Bojonegoro	–	–	–	100,00	–	100,00
Tuban	–	–	–	–	–	–
Lamongan	–	–	–	–	–	–
Gresik	–	–	–	–	–	–
Bangkalan	–	100,00	–	–	–	100,00
Sampang	–	–	–	–	–	–
Pamekasan	–	–	–	–	–	–
Sumenep	–	–	–	100,00	–	100,00
Kota Kediri	–	–	–	–	–	–
Kota Blitar	–	–	–	–	–	–
Kota Malang	–	–	–	–	–	–
Kota Probolinggo	–	–	–	–	–	–
Kota Pasuruan	–	–	–	–	–	–
Kota Mojokerto	–	–	–	–	–	–
Kota Madiun	–	–	–	–	–	–
Kota Surabaya	–	–	–	–	–	–
Kota Batu	–	–	–	–	–	–
Jawa Timur	**–**	**25,00**	**–**	**75,00**	**–**	**100,00**

Sumber/*Source*: Badan Pusat Statistik, Survei Ekonomi Pertanian *2024/BPS-Statistics Indonesia, The 2024 Agricultural Economic Survey*

https://jatim.bps.go.id

Tabel 2.21 *Table*

Persentase Perusahaan Pertanian Berbadan Hukum yang Menghadapi Permasalahan Akses ke Sarana Produksi Sulit Menurut Kabupaten/Kota dan Penyebab Utama Permasalahan di Provinsi Jawa Timur (persen), 2024

Percentage of Agricultural Corporations Experiencing Difficulty in Production Facilities by Regency/Municipality and Main Cause of Difficulty in Jawa Timur Province (percent), 2024

Kabupaten/Kota *Regency/Municipality*	Keterbatasan Keuangan *Financial Limitation*	Tidak Tersedia *Not Available*	Keraguan Tentang Kemanfaatannya *Doubting the Benefits*	Lainnya *Others*	Jumlah *Total*
(1)	(2)	(3)	(4)	(5)	(6)
Pacitan	–	–	–	–	–
Ponorogo	–	–	–	–	–
Trenggalek	–	–	–	–	–
Tulungagung	–	–	100,00	–	100,00
Blitar	–	–	–	–	–
Kediri	100,00	–	–	–	100,00
Malang	–	–	–	–	–
Lumajang	–	–	–	–	–
Jember	50,00	–	–	50,00	100,00
Banyuwangi	–	–	–	–	–
Bondowoso	–	100,00	–	–	100,00
Situbondo	–	–	–	–	–
Probolinggo	–	–	–	–	–
Pasuruan	–	–	–	–	–
Sidoarjo	–	–	–	100,00	100,00
Mojokerto	–	–	–	–	–
Jombang	–	–	–	–	–
Nganjuk	–	–	–	–	–
Madiun	–	–	–	–	–
Magetan	–	–	–	–	–
Ngawi	–	–	–	–	–
Bojonegoro	–	–	–	–	–
Tuban	–	–	–	–	–
Lamongan	–	–	–	–	–
Gresik	–	–	–	–	–
Bangkalan	100,00	–	–	–	100,00
Sampang	–	–	–	–	–
Pamekasan	–	–	–	–	–
Sumenep	100,00	–	–	–	100,00
Kota Kediri	–	–	–	–	–
Kota Blitar	–	–	–	–	–
Kota Malang	33,33	33,33	–	33,33	100,00
Kota Probolinggo	–	–	–	–	–
Kota Pasuruan	–	–	–	–	–
Kota Mojokerto	–	–	–	–	–
Kota Madiun	–	–	–	100,00	100,00
Kota Surabaya	–	–	–	–	–
Kota Batu	100,00	–	–	–	100,00
Jawa Timur	**53,48**	**13,29**	**6,65**	**26,58**	**100,00**

Sumber/*Source*: Badan Pusat Statistik, Survei Ekonomi Pertanian *2024/BPS-Statistics Indonesia, The 2024 Agricultural Economic Survey*

https://jatim.bps.go.id

Tabel 2.22 *Table*

Persentase Perusahaan Pertanian Berbadan Hukum yang Menghadapi Permasalahan Kesulitan dalam Memasarkan Produk/Hasil Pertanian Menurut Kabupaten/Kota dan Penyebab Utama Permasalahan di Provinsi Jawa Timur (persen), 2024
Percentage of Agricultural Corporations Experiencing Difficulty on Marketing the Agricultural Product by Regency/Municipality and Main Cause of Difficulty in Jawa Timur Province (percent), 2024

Kabupaten/Kota *Regency/Municipality*	Pasar Tidak Tersedia *Unavailable Market*	Akses Pasar Sulit *Difficulty on Accessing Market*	Biaya Transportasi Mahal *High Transportation Cost*	Harga Rendah/ Fluktuatif *Low Price/ Price Fluctuation*	Persaingan Produk Impor *Competition From Imported Product*	Lainnya *Others*	*Jumlah Total*
(1)	(2)	(3)	(4)	(5)	(6)	(7)	(8)
Pacitan	–	–	–	–	–	–	–
Ponorogo	–	–	–	100,00	–	–	100,00
Trenggalek	–	–	–	–	–	–	–
Tulungagung	–	33,33	–	66,67	–	–	100,00
Blitar	–	–	–	–	–	–	–
Kediri	–	–	–	50,00	–	50,00	100,00
Malang	–	–	–	–	–	–	–
Lumajang	–	–	–	–	–	–	–
Jember	–	–	–	–	100,00	–	100,00
Banyuwangi	–	–	–	–	–	–	–
Bondowoso	–	–	–	–	–	–	–
Situbondo	12,50	–	–	87,50	–	–	100,00
Probolinggo	–	–	–	–	–	–	–
Pasuruan	33,33	–	–	–	–	66,67	100,00
Sidoarjo	100,00	–	–	–	–	–	100,00
Mojokerto	–	–	–	–	–	–	–
Jombang	–	–	–	100,00	–	–	100,00
Nganjuk	–	–	–	–	–	–	–
Madiun	–	–	–	–	–	–	–
Magetan	–	–	–	–	–	–	–
Ngawi	–	–	–	–	–	–	–
Bojonegoro	–	–	–	–	–	–	–
Tuban	–	–	–	–	–	–	–
Lamongan	–	–	–	–	–	–	–
Gresik	–	–	–	–	–	–	–
Bangkalan	–	–	–	–	100,00	–	100,00
Sampang	–	–	–	–	–	–	–
Pamekasan	–	–	–	–	–	–	–
Sumenep	–	–	–	100,00	–	–	100,00
Kota Kediri	–	–	–	–	–	–	–
Kota Blitar	–	–	–	–	–	–	–
Kota Malang	33,33	–	–	33,33	–	33,33	100,00
Kota Probolinggo	–	–	–	–	–	–	–
Kota Pasuruan	–	100,00	–	–	–	–	100,00
Kota Mojokerto	–	–	–	–	–	–	–
Kota Madiun	–	–	–	–	–	–	–
Kota Surabaya	–	–	–	100,00	–	–	100,00
Kota Batu	–	–	–	–	50,00	50,00	100,00
Jawa Timur	**12,86**	**6,43**	**–**	**54,82**	**9,65**	**16,23**	**100,00**

Sumber/*Source*: Badan Pusat Statistik, Survei Ekonomi Pertanian *2024/BPS-Statistics Indonesia, The 2024 Agricultural Economic Survey*

https://jatim.bps.go.id

Tabel 2.23
Table

Persentase Usaha Pertanian Lainnya yang Menghadapi Permasalahan Unit Usaha Menurut Kabupaten/Kota dan Permasalahan yang Dihadapi Unit Usaha di Provinsi Jawa Timur (persen), 2024
Percentage of Other Agricultural Holdings Experiencing Difficulties by Regency/ Municipality and Type of Difficulties in Jawa Timur Province (percent), 2024

Kabupaten/Kota *Regency/Municipality*	Lahan Pertanian Sempit *Limited Land*		Lahan Pertanian Berkurang *Decreased Land*		Modal Kecil/Terbatas *Low/Limited Capital*	
	Ya/*Yes*	Tidak/*No*	Ya/*Yes*	Tidak/*No*	Ya/*Yes*	Tidak/*No*
(1)	(2)	(3)	(4)	(5)	(6)	(7)
Pacitan	–	100,00	–	100,00	–	100,00
Ponorogo	6,88	93,12	8,74	91,26	27,51	72,49
Trenggalek	30,23	69,77	25,58	74,42	62,79	37,21
Tulungagung	–	100,00	–	100,00	27,87	72,13
Blitar	50,00	50,00	–	100,00	–	100,00
Kediri	–	100,00	–	100,00	53,78	46,22
Malang	–	100,00	–	100,00	64,47	35,53
Lumajang	–	–	–	–	–	–
Jember	–	100,00	–	100,00	29,91	70,09
Banyuwangi	–	100,00	–	100,00	23,63	76,37
Bondowoso	26,93	73,07	–	100,00	46,13	53,87
Situbondo	–	100,00	–	100,00	–	100,00
Probolinggo	–	–	–	–	–	–
Pasuruan	–	100,00	–	100,00	78,07	21,93
Sidoarjo	60,00	40,00	16,81	83,19	80,00	20,00
Mojokerto	–	100,00	–	100,00	–	100,00
Jombang	–	100,00	–	100,00	50,00	50,00
Nganjuk	17,65	82,35	–	100,00	–	100,00
Madiun	9,56	90,44	–	100,00	66,89	33,11
Magetan	–	100,00	–	100,00	19,37	80,63
Ngawi	–	100,00	–	100,00	20,00	80,00
Bojonegoro	–	–	–	–	–	–
Tuban	37,50	62,50	–	100,00	–	100,00
Lamongan	20,00	80,00	–	100,00	40,00	60,00
Gresik	33,33	66,67	33,33	66,67	66,67	33,33
Bangkalan	–	100,00	–	100,00	–	100,00
Sampang	–	100,00	–	100,00	–	100,00
Pamekasan	–	100,00	–	100,00	38,20	61,80
Sumenep	–	100,00	–	100,00	100,00	–
Kota Kediri	–	100,00	–	100,00	–	100,00
Kota Blitar	47,14	52,86	–	100,00	34,14	65,86
Kota Malang	22,22	77,78	44,44	55,56	44,44	55,56
Kota Probolinggo	14,71	85,29	7,35	92,65	35,29	64,71
Kota Pasuruan	35,00	65,00	17,50	82,50	65,00	35,00
Kota Mojokerto	15,00	85,00	–	100,00	15,00	85,00
Kota Madiun	6,80	93,20	–	100,00	–	100,00
Kota Surabaya	84,06	15,94	–	100,00	100,00	–
Kota Batu	40,25	59,75	20,13	79,87	30,19	69,81
Jawa Timur	**17,85**	**82,15**	**5,74**	**94,26**	**36,05**	**63,95**

https://jatim.bps.go.id

Lanjutan Tabel/*Continued Table* 2.23

Kabupaten/Kota *Regency/Municipality*	Akses Terhadap Bahan Input Sulit *Difficulty on Accessing Input*		Akses Kredit Sulit *Difficulty on Accessing Loan*		Akses ke Sarana Produksi Sulit *Difficulty on Accessing Production Facilities*	
	Ya/*Yes*	Tidak/*No*	Ya/*Yes*	Tidak/*No*	Ya/*Yes*	Tidak/*No*
(1)	(8)	(9)	(10)	(11)	(12)	(13)
Pacitan	–	100,00	–	100,00	–	100,00
Ponorogo	13,75	86,25	–	100,00	6,88	93,12
Trenggalek	4,65	95,35	–	100,00	–	100,00
Tulungagung	29,50	70,50	–	100,00	–	100,00
Blitar	–	100,00	–	100,00	–	100,00
Kediri	–	100,00	26,89	73,11	–	100,00
Malang	40,30	59,70	–	100,00	8,06	91,94
Lumajang	–	–	–	–	–	–
Jember	29,91	70,09	29,91	70,09	–	100,00
Banyuwangi	23,63	76,37	–	100,00	–	100,00
Bondowoso	46,13	53,87	–	100,00	–	100,00
Situbondo	–	100,00	–	100,00	–	100,00
Probolinggo	–	–	–	–	–	–
Pasuruan	34,21	65,79	12,28	87,72	–	100,00
Sidoarjo	16,81	83,19	–	100,00	–	100,00
Mojokerto	–	100,00	–	100,00	–	100,00
Jombang	–	100,00	–	100,00	–	100,00
Nganjuk	35,29	64,71	–	100,00	–	100,00
Madiun	–	100,00	–	100,00	–	100,00
Magetan	57,71	42,29	8,70	91,30	–	100,00
Ngawi	–	100,00	–	100,00	–	100,00
Bojonegoro	–	–	–	–	–	–
Tuban	25,00	75,00	–	100,00	37,50	62,50
Lamongan	40,00	60,00	–	100,00	–	100,00
Gresik	33,33	66,67	–	100,00	33,33	66,67
Bangkalan	–	100,00	–	100,00	–	100,00
Sampang	–	100,00	–	100,00	–	100,00
Pamekasan	–	100,00	–	100,00	–	100,00
Sumenep	100,00	–	–	100,00	–	100,00
Kota Kediri	–	100,00	–	100,00	–	100,00
Kota Blitar	2,43	97,57	–	100,00	–	100,00
Kota Malang	22,22	77,78	–	100,00	–	100,00
Kota Probolinggo	36,76	63,24	–	100,00	–	100,00
Kota Pasuruan	32,50	67,50	–	100,00	–	100,00
Kota Mojokerto	10,00	90,00	–	100,00	–	100,00
Kota Madiun	–	100,00	–	100,00	–	100,00
Kota Surabaya	–	100,00	–	100,00	–	100,00
Kota Batu	39,62	60,38	20,13	79,87	–	100,00
Jawa Timur	**18,51**	**81,49**	**1,97**	**98,03**	**1,66**	**98,34**

https://lilim.bps.go.id

Lanjutan Tabel/*Continued Table* 2.23

Kabupaten/Kota *Regency/Municipality*	Akses ke Infrastruktur Sulit *Difficulty on Infrastructure*		Kesulitan dalam Memasarkan Produk/Hasil Pertanian *Difficulty on Marketing Agricultural Products*		Faktor Alam *Natural Factors*	
	Ya/*Yes*	Tidak/*No*	Ya/*Yes*	Tidak/*No*	Ya/*Yes*	Tidak/*No*
(1)	(14)	(15)	(16)	(17)	(18)	(19)
Pacitan	–	100,00	–	100,00	–	100,00
Ponorogo	13,75	86,25	34,38	65,62	6,88	93,12
Trenggalek	16,28	83,72	–	100,00	46,51	53,49
Tulungagung	–	100,00	50,00	50,00	–	100,00
Blitar	50,00	50,00	–	100,00	50,00	50,00
Kediri	26,89	73,11	46,22	53,78	–	100,00
Malang	11,35	88,65	–	100,00	16,12	83,88
Lumajang	–	–	–	–	–	–
Jember	–	100,00	59,83	40,17	59,83	40,17
Banyuwangi	–	100,00	–	100,00	23,63	76,37
Bondowoso	7,73	92,27	19,20	80,80	30,67	69,33
Situbondo	33,87	66,13	–	100,00	–	100,00
Probolinggo	–	–	–	–	–	–
Pasuruan	12,28	87,72	12,28	87,72	21,93	78,07
Sidoarjo	–	100,00	16,81	83,19	63,19	36,81
Mojokerto	–	100,00	–	100,00	100,00	–
Jombang	23,81	76,19	50,00	50,00	–	100,00
Nganjuk	–	100,00	–	100,00	100,00	–
Madiun	19,11	80,89	19,11	80,89	–	100,00
Magetan	15,81	84,19	12,25	87,75	47,43	52,57
Ngawi	–	100,00	–	100,00	–	100,00
Bojonegoro	–	–	–	–	–	–
Tuban	–	100,00	–	100,00	37,50	62,50
Lamongan	20,00	80,00	–	100,00	20,00	80,00
Gresik	–	100,00	66,67	33,33	33,33	66,67
Bangkalan	–	100,00	–	100,00	62,96	37,04
Sampang	–	100,00	–	100,00	–	100,00
Pamekasan	38,20	61,80	–	100,00	61,80	38,20
Sumenep	–	100,00	–	100,00	–	100,00
Kota Kediri	–	100,00	–	100,00	–	100,00
Kota Blitar	15,43	84,57	41,43	58,57	57,71	42,29
Kota Malang	–	100,00	11,11	88,89	11,11	88,89
Kota Probolinggo	7,35	92,65	13,24	86,76	20,59	79,41
Kota Pasuruan	–	100,00	–	100,00	50,00	50,00
Kota Mojokerto	10,00	90,00	20,00	80,00	30,00	70,00
Kota Madiun	–	100,00	12,40	87,60	97,20	2,80
Kota Surabaya	–	100,00	26,09	73,91	–	100,00
Kota Batu	20,13	79,87	20,13	79,87	19,50	80,50
Jawa Timur	**9,86**	**90,14**	**19,23**	**80,77**	**33,30**	**66,70**

https://jatim.bps.go.id

Lanjutan Tabel/*Continued Table* 2.23

Kabupaten/Kota *Regency/Municipality*	Hama/Penyakit *Pests/Diseases*		Pencurian Aset Pertanian, Output, Uang, atau Barang Berharga *Theft of Agricultural Assets, Output, Money, or Valuable Good*		Permasalahan Lainnya *Other Difficulties*	
	Ya/*Yes*	Tidak/*No*	Ya/*Yes*	Tidak/*No*	Ya/*Yes*	Tidak/*No*
(1)	(20)	(21)	(22)	(23)	(24)	(25)
Pacitan	50,00	50,00	–	100,00	100,00	–
Ponorogo	22,49	77,51	6,88	93,12	13,75	86,25
Trenggalek	69,77	30,23	–	100,00	4,65	95,35
Tulungagung	20,50	79,50	–	100,00	27,87	72,13
Blitar	–	100,00	–	100,00	–	100,00
Kediri	13,45	86,55	13,45	86,55	13,45	86,55
Malang	40,30	59,70	–	100,00	11,35	88,65
Lumajang	–	–	–	–	–	–
Jember	29,91	70,09	29,91	70,09	10,26	89,74
Banyuwangi	40,93	59,07	–	100,00	11,81	88,19
Bondowoso	42,40	57,60	11,47	88,53	7,73	92,27
Situbondo	100,00	–	–	100,00	33,87	66,13
Probolinggo	–	–	–	–	–	–
Pasuruan	65,79	34,21	–	100,00	21,93	78,07
Sidoarjo	63,19	36,81	26,38	73,62	–	100,00
Mojokerto	88,38	11,62	–	100,00	–	100,00
Jombang	61,90	38,10	–	100,00	–	100,00
Nganjuk	82,35	17,65	–	100,00	–	100,00
Madiun	28,67	71,33	–	100,00	14,00	86,00
Magetan	79,05	20,95	–	100,00	–	100,00
Ngawi	–	100,00	–	100,00	100,00	–
Bojonegoro	–	–	–	–	–	–
Tuban	–	100,00	–	100,00	37,50	62,50
Lamongan	–	100,00	40,00	60,00	20,00	80,00
Gresik	66,67	33,33	–	100,00	–	100,00
Bangkalan	100,00	–	–	100,00	–	100,00
Sampang	–	100,00	–	100,00	100,00	–
Pamekasan	76,40	23,60	–	100,00	38,20	61,80
Sumenep	–	100,00	–	100,00	–	100,00
Kota Kediri	–	100,00	–	100,00	100,00	–
Kota Blitar	91,86	8,14	2,43	97,57	8,14	91,86
Kota Malang	66,67	33,33	22,22	77,78	22,22	77,78
Kota Probolinggo	48,53	51,47	–	100,00	36,76	63,24
Kota Pasuruan	67,50	32,50	15,00	85,00	–	100,00
Kota Mojokerto	35,00	65,00	5,00	95,00	45,00	55,00
Kota Madiun	97,20	2,80	16,40	83,60	49,19	50,81
Kota Surabaya	31,88	68,12	–	100,00	–	100,00
Kota Batu	69,81	30,19	–	100,00	10,06	89,94
Jawa Timur	**51,38**	**48,62**	**7,32**	**92,68**	**20,06**	**79,94**

Sumber/*Source*: Badan Pusat Statistik, Survei Ekonomi Pertanian *2024/BPS-Statistics Indonesia, The 2024 Agricultural Economic Survey*

https://jatim.bps.go.id

Tabel / *Table* 2.24

Persentase Usaha Pertanian Lainnya yang Menghadapi Permasalahan Akses terhadap Bahan Input Menurut Kabupaten/Kota dan Penyebab Utama Permasalahan di Provinsi Jawa Timur (persen), 2024
Percentage of Other Agricultural Holdings Experiencing Difficulty in Accessing Input Materials by Regency/Municipality and Main Cause of Difficulty in Jawa Timur Province (percent), 2024

Kabupaten/Kota *Regency/Municipality*	Sulit Diperoleh *Hard to Obtain*	Harga Mahal *High Price*	Jumlah *Total*
(1)	(2)	(3)	(4)
Pacitan	–	–	–
Ponorogo	–	100,00	100,00
Trenggalek	100,00	–	100,00
Tulungagung	75,00	25,00	100,00
Blitar	–	–	–
Kediri	–	–	–
Malang	20,00	80,00	100,00
Lumajang	–	–	–
Jember	–	100,00	100,00
Banyuwangi	100,00	–	100,00
Bondowoso	41,62	58,38	100,00
Situbondo	–	–	–
Probolinggo	–	–	–
Pasuruan	64,10	35,90	100,00
Sidoarjo	–	100,00	100,00
Mojokerto	–	–	–
Jombang	–	–	–
Nganjuk	100,00	–	100,00
Madiun	–	–	–
Magetan	21,23	78,77	100,00
Ngawi	–	–	–
Bojonegoro	–	–	–
Tuban	–	100,00	100,00
Lamongan	100,00	–	100,00
Gresik	–	100,00	100,00
Bangkalan	–	–	–
Sampang	–	–	–
Pamekasan	–	–	–
Sumenep	100,00	–	100,00
Kota Kediri	–	–	–
Kota Blitar	100,00	–	100,00
Kota Malang	–	100,00	100,00
Kota Probolinggo	80,00	20,00	100,00
Kota Pasuruan	–	100,00	100,00
Kota Mojokerto	50,00	50,00	100,00
Kota Madiun	–	–	–
Kota Surabaya	–	–	–
Kota Batu	–	100,00	100,00
Jawa Timur	**36,68**	**63,32**	**100,00**

Sumber/*Source*: Badan Pusat Statistik, Survei Ekonomi Pertanian *2024/BPS-Statistics Indonesia, The 2024 Agricultural Economic Survey*

https://jatim.bps.go.id

Tabel / *Table* 2.25 **Persentase Usaha Pertanian Lainnya yang Menghadapi Permasalahan Akses Kredit Sulit Menurut Kabupaten/Kota dan Penyebab Utama Permasalahan di Provinsi Jawa Timur (persen), 2024**
Percentage of Other Agricultural Holdings Experiencing Difficulty in Accessing Credit by Regency/Municipality and Main Cause of Difficulty in Jawa Timur Province (percent), 2024

Kabupaten/Kota *Regency/Municipality*	Tidak Tahu Prosedur *Not Knowing the Procedure*	Prosedur Sulit *Difficult Procedure*	Tidak Ada Agunan *No Collateral*	Suku Bunga Tinggi *High Interest Rate*	Usulan Ditolak Karena Tidak Layak *Rejected Proposal for Failing to Meet the Requirements*	Jumlah *Total*
(1)	(2)	(3)	(4)	(5)	(6)	(7)
Pacitan	–	–	–	–	–	–
Ponorogo	–	–	–	–	–	–
Trenggalek	–	–	–	–	–	–
Tulungagung	–	–	–	–	–	–
Blitar	–	–	–	–	–	–
Kediri	–	–	–	100,00	–	100,00
Malang	–	–	–	–	–	–
Lumajang	–	–	–	–	–	–
Jember	–	–	–	–	100,00	100,00
Banyuwangi	–	–	–	–	–	–
Bondowoso	–	–	–	–	–	–
Situbondo	–	–	–	–	–	–
Probolinggo	–	–	–	–	–	–
Pasuruan	–	–	100,00	–	–	100,00
Sidoarjo	–	–	–	–	–	–
Mojokerto	–	–	–	–	–	–
Jombang	–	–	–	–	–	–
Nganjuk	–	–	–	–	–	–
Madiun	–	–	–	–	–	–
Magetan	–	–	–	100,00	–	100,00
Ngawi	–	–	–	–	–	–
Bojonegoro	–	–	–	–	–	–
Tuban	–	–	–	–	–	–
Lamongan	–	–	–	–	–	–
Gresik	–	–	–	–	–	–
Bangkalan	–	–	–	–	–	–
Sampang	–	–	–	–	–	–
Pamekasan	–	–	–	–	–	–
Sumenep	–	–	–	–	–	–
Kota Kediri	–	–	–	–	–	–
Kota Blitar	–	–	–	–	–	–
Kota Malang	–	–	–	–	–	–
Kota Probolinggo	–	–	–	–	–	–
Kota Pasuruan	–	–	–	–	–	–
Kota Mojokerto	–	–	–	–	–	–
Kota Madiun	–	–	–	–	–	–
Kota Surabaya	–	–	–	–	–	–
Kota Batu	100,00	–	–	–	–	100,00
Jawa Timur	**23,21**	**–**	**8,70**	**42,70**	**25,39**	**100,00**

Sumber/*Source*: Badan Pusat Statistik, Survei Ekonomi Pertani*an 2024/BPS-Statistics Indonesia, The 2024 Agricultural Economic Survey*

https://jatim.bps.go.id

Tabel / *Table* 2.26

Persentase Usaha Pertanian Lainnya yang Menghadapi Permasalahan Akses ke Sarana Produksi Sulit Menurut Kabupaten/Kota dan Penyebab Utama Permasalahan di Provinsi Jawa Timur (persen), 2024
Percentage of Other Agricultural Holdings Experiencing Difficulty in Production Facilities by Regency/Municipality and Main Cause of Difficulty in Jawa Timur Province (percent), 2024

Kabupaten/Kota *Regency/Municipality*	Keterbatasan Keuangan *Financial Limitation*	*Tidak* Tersedia *Not Available*	Keraguan Tentang Kemanfaatannya *Doubting the Benefits*	Lainnya *Others*	Jumlah *Total*
(1)	(2)	(3)	(4)	(5)	(6)
Pacitan	–	–	–	–	–
Ponorogo	–	–	–	100,00	100,00
Trenggalek	–	–	–	–	–
Tulungagung	–	–	–	–	–
Blitar	–	–	–	–	–
Kediri	–	–	–	–	–
Malang	–	–	100,00	–	100,00
Lumajang	–	–	–	–	–
Jember	–	–	–	–	–
Banyuwangi	–	–	–	–	–
Bondowoso	–	–	–	–	–
Situbondo	–	–	–	–	–
Probolinggo	–	–	–	–	–
Pasuruan	–	–	–	–	–
Sidoarjo	–	–	–	–	–
Mojokerto	–	–	–	–	–
Jombang	–	–	–	–	–
Nganjuk	–	–	–	–	–
Madiun	–	–	–	–	–
Magetan	–	–	–	–	–
Ngawi	–	–	–	–	–
Bojonegoro	–	–	–	–	–
Tuban	100,00	–	–	–	100,00
Lamongan	–	–	–	–	–
Gresik	100,00	–	–	–	100,00
Bangkalan	–	–	–	–	–
Sampang	–	–	–	–	–
Pamekasan	–	–	–	–	–
Sumenep	–	–	–	–	–
Kota Kediri	–	–	–	–	–
Kota Blitar	–	–	–	–	–
Kota Malang	–	–	–	–	–
Kota Probolinggo	–	–	–	–	–
Kota Pasuruan	–	–	–	–	–
Kota Mojokerto	–	–	–	–	–
Kota Madiun	–	–	–	–	–
Kota Surabaya	–	–	–	–	–
Kota Batu	–	–	–	–	–
Jawa Timur	**25,80**	**–**	**25,28**	**48,92**	**100,00**

Sumber/*Source*: Badan Pusat Statistik, Survei Ekonomi Pertanian *2024/BPS-Statistics Indonesia, The 2024 Agricultural Economic Survey*

https://jatim.bps.go.id

Tabel / *Table* 2.27

Persentase Usaha Pertanian Lainnya yang Menghadapi Permasalahan Kesulitan dalam Memasarkan Produk/Hasil Pertanian Menurut Kabupaten/Kota dan Penyebab Utama Permasalahan di Provinsi Jawa Timur (persen), 2024
Percentage of Other Agricultural Holdings Experiencing Difficulty on Marketing the Agricultural Product by Regency/Municipality and Main Cause of Difficulty in Jawa Timur Province (percent), 2024

Kabupaten/Kota *Regency/ Municipality*	Pasar *Tidak* Tersedia *Unavailable Market*	Akses Pasar Sulit Difficulty *on Accessing Market*	Biaya Transportasi Mahal *High Transportation Cost*	Harga Rendah/ Fluktuatif *Low Price/ Price Fluctuation*	Persaingan Produk Impor *Competition from Imported Product*	Lainnya *Others*	Jumlah *Total*
(1)	(2)	(3)	(4)	(5)	(6)	(7)	(8)
Pacitan	–	–	–	–	–	–	–
Ponorogo	–	–	–	20,00	–	80,00	100,00
Trenggalek	–	–	–	–	–	–	–
Tulungagung	14,75	70,50	–	14,75	–	–	100,00
Blitar	–	–	–	–	–	–	–
Kediri	70,91	–	–	29,09	–	–	100,00
Malang	–	–	–	–	–	–	–
Lumajang	–	–	–	–	–	–	–
Jember	–	–	–	100,00	–	–	100,00
Banyuwangi	–	–	–	–	–	–	–
Bondowoso	100,00	–	–	–	–	–	100,00
Situbondo	–	–	–	–	–	–	–
Probolinggo	–	–	–	–	–	–	–
Pasuruan	–	–	–	100,00	–	–	100,00
Sidoarjo	100,00	–	–	–	–	–	100,00
Mojokerto	–	–	–	–	–	–	–
Jombang	–	–	–	76,19	–	23,81	100,00
Nganjuk	–	–	–	–	–	–	–
Madiun	50,00	–	–	50,00	–	–	100,00
Magetan	–	–	–	100,00	–	–	100,00
Ngawi	–	–	–	–	–	–	–
Bojonegoro	–	–	–	–	–	–	–
Tuban	–	–	–	–	–	–	–
Lamongan	–	–	–	–	–	–	–
Gresik	–	50,00	50,00	–	–	–	100,00
Bangkalan	–	–	–	–	–	–	–
Sampang	–	–	–	–	–	–	–
Pamekasan	–	–	–	–	–	–	–
Sumenep	–	–	–	–	–	–	–
Kota Kediri	–	–	–	–	–	–	–
Kota Blitar	11,72	25,52	–	56,90	–	5,86	100,00
Kota Malang	–	–	–	–	–	100,00	100,00
Kota Probolinggo	–	–	–	–	–	100,00	100,00
Kota Pasuruan	–	–	–	–	–	–	–
Kota Mojokerto	–	–	–	100,00	–	–	100,00
Kota Madiun	22,60	–	–	77,40	–	–	100,00
Kota Surabaya	38,89	–	–	–	–	61,11	100,00
Kota Batu	50,00	50,00	–	–	–	–	100,00
Jawa Timur	**20,35**	**11,70**	**0,89**	**42,53**	**–**	**24,53**	**100,00**

Sumber/*Source*: Badan Pusat Statistik, Survei Ekonomi Pertanian *2024/BPS-Statistics Indonesia, The 2024 Agricultural Economic Survey*

https://jatim.bps.go.id

https://jatim.bps.go.id

03

RELATIVE STANDARD ERROR INDIKATOR UTAMA

Relative Standard Error of Main Indicator

https://jatim.bps.go.id

https://jatim.bps.go.id

PETUNJUK TEKNIS

Relative Standard Error (RSE) merupakan ukuran keandalan estimasi yang dihitung berdasarkan kesalahan standar (standard error) suatu estimasi relatif terhadap estimasinya. RSE digunakan untuk membandingkan standard error estimasi antar karakteristik karena sifatnya yang lebih stabil. RSE yang dihitung dari data sampel merupakan estimasi dan memiliki varians, sehingga secara teoritis seharusnya disebut sebagai estimasi RSE. Namun untuk alasan kepraktisan dapat disebut sebagai RSE saja. RSE hanya mengukur varians sampling, tidak mengukur bias nilai estimasi. Rumus yang digunakan adalah:

$$RSE(\hat{\theta}) = \frac{SE(\hat{\theta})}{\hat{\theta}} \times 100\%$$

dengan:

$\hat{\theta}$: nilai statistik atau estimasi karakteristik pada suatu domain,

$SE(\hat{\theta})$: merupakan ukuran presisi jarak estimasi yang dihasilkan terhadap rata-rata estimasi dari seluruh kemungkinan sampel yang berbeda dan disurvei dengan kondisi yang sama. Nilai ini didefinisikan sebagai akar varians (keragaman) antarestimasi parameter populasi. Penghitungan $SE(\hat{\theta})$ harus sesuai dengan desain sampling yang diterapkan.

Interpretasi RSE yang dianut BPS sekaligus memperhatikan jumlah unit observasi yang diperoleh dari hasil survei, sebagai berikut:

1. Apabila RSE ≤25% maka dapat diinterpretasikan bahwa estimasi dapat diandalkan.
2. Apabila 25% < RSE ≤ 50% maka dapat diinterpretasikan bahwa estimasi boleh digunakan dengan catatan (perlu hati-hati).
3. Apabila RSE > 50% maka dapat diinterpretasikan bahwa estimasi tidak akurat (tidak dapat digunakan).

TECHNICAL NOTES

Relative Standard Error (RSE) *is a measure of the reliability of an estimate, calculated based on the standard error of an estimate relative to the estimate itself. RSE is used to compare the standard error of estimates across different characteristics due to its more stable nature. RSE calculated from sample data is itself an estimate and has variance, so theoretically, it should be referred to as an estimated RSE. However, for practical purposes, it is commonly referred to simply as RSE. It is important to note that RSE only measures sampling variance and does not account for bias in the estimate. The formula used is as follows:*

where:

$\hat{\theta}$: *statistical value or estimation of characteristics in a domain/area,*

$SE(\hat{\theta})$: *is a measure of precision of the distance estimation produced against the estimated average of all the varied possible samples and surveyed with the similar conditions. This value is defined as the root of variance (diversity) among population parameters. The calculation of* $SE(\hat{\theta})$ *must fit with the sampling design applied.*

The interpretation of RSE adopted by BPS (Statistics Indonesia) also considers the number of observational units obtained from the survey results, as follows:

1. *If RSE ≤ 25%, it can be interpreted that the estimate is reliable.*
2. *If 25% < RSE ≤ 50%, the estimate can be interpreted as usable with caution (requires careful consideration).*
3. *If RSE > 50%, the estimate can be interpreted as inaccurate (not usable).*

https://fitim.bpsgo.id

https://jatim.bps.go.id

Tabel 3.1
Table

***Relative Standard Error* Persentase Usaha Pertanian Perorangan Menurut Kabupaten/Kota dan Keadaaan Ekonomi Dibandingkan Setahun yang Lalu di Provinsi Jawa Timur (persen), 2024**
Relative Standard Error of Percentage of Individual Agricultural Holdings by Regency/ Municipality and Economic Conditions Compared to the Past Year in Jawa Timur Province (percent), 2024

Kabupaten/Kota *Regency/Municipality*	Keadaan Ekonomi Dibandingkan Setahun yang Lalu *Economic Conditions Compared to the past year*				
	Sangat Meningkat *Significantly Increased*	Meningkat *Increased*	Sama Saja *Remain the Same*	Menurun *Decreased*	Sangat Menurun *Significantly Decreased*
(1)	(2)	(3)	(4)	(5)	(6)
Pacitan	39,45	19,92	6,54	12,93	31,50
Ponorogo	33,20	13,53	5,42	11,30	71,19
Trenggalek	86,31	21,87	6,10	21,05	36,30
Tulungagung	56,69	13,84	4,38	13,93	72,66
Blitar	49,63	14,64	4,17	9,69	47,44
Kediri	71,47	20,32	3,67	15,32	99,62
Malang	33,31	14,01	5,96	15,96	67,07
Lumajang	36,72	9,94	4,87	15,54	–
Jember	99,94	16,18	4,65	15,20	–
Banyuwangi	56,94	20,90	5,11	10,38	36,26
Bondowoso	34,86	13,76	5,37	14,93	72,12
Situbondo	73,65	15,28	4,72	13,27	51,95
Probolinggo	25,76	14,52	5,74	13,47	35,29
Pasuruan	36,53	13,71	6,66	15,43	50,58
Sidoarjo	44,40	12,06	5,42	16,03	42,67
Mojokerto	32,89	10,65	4,94	11,91	57,33
Jombang	47,85	10,48	3,83	14,55	42,45
Nganjuk	71,70	12,62	5,83	12,58	31,83
Madiun	37,88	12,43	2,86	15,07	–
Magetan	59,33	12,35	4,13	14,09	50,43
Ngawi	86,23	13,37	4,23	12,90	99,73
Bojonegoro	37,07	12,87	3,90	16,52	68,97
Tuban	62,30	13,72	5,69	13,18	45,01
Lamongan	65,10	15,36	8,40	13,79	42,05
Gresik	–	19,70	5,84	20,42	39,56
Bangkalan	36,14	18,74	5,76	16,80	47,84
Sampang	73,19	19,34	6,22	15,22	59,75
Pamekasan	58,50	12,45	6,34	17,44	44,07
Sumenep	45,32	16,93	7,83	20,18	53,22
Kota Kediri	88,93	13,72	3,72	10,40	55,83
Kota Blitar	64,38	19,60	4,08	11,66	19,41
Kota Malang	98,04	12,26	4,78	16,00	52,85
Kota Probolinggo	70,99	12,38	5,19	11,59	32,14
Kota Pasuruan	–	14,43	4,89	11,07	–
Kota Mojokerto	74,99	9,21	3,42	6,75	40,30
Kota Madiun	36,57	14,97	3,03	17,87	40,46
Kota Surabaya	91,56	10,30	4,67	8,12	65,71
Kota Batu	56,77	13,14	5,73	11,23	70,28
Jawa Timur	**9,56**	**3,07**	**1,04**	**2,86**	**11,23**

Sumber/*Source*: Badan Pusat Statistik, Survei Ekonomi Pertanian 2024/*BPS-Statistics Indonesia, The 2024 Agricultural Economic Survey*

https://jatim.bps.go.id

Tabel 3.2
Table

Relative Standard Error **Persentase Usaha Pertanian Perorangan Menurut Kabupaten/Kota dan Pendapatan yang Diperoleh dari Usaha Pertanian untuk Memenuhi Kebutuhan Rumah Tangga di Provinsi Jawa Timur (persen), 2024**
Relative Standard Error of Percentage of Individual Agricultural Holdings by Regency/ Municipality and Income Obtained from Farming Businesses to Meet Household Needs in Jawa Timur Province (percent), 2024

Kabupaten/Kota *Regency/Municipality*	Pemenuhan Kebutuhan Rumah Tangga dari Pendapatan Usaha Pertanian *Fulfillment of Household Needs from The Agricultural Holding*				
	Sangat Berlebih *Very Excessive*	Lebih Dari Cukup *More than Sufficient*	Cukup *Sufficient*	Kurang *Insufficient*	Sangat Kurang *Highly Insufficient*
(1)	(2)	(3)	(4)	(5)	(6)
Pacitan	99,83	25,85	8,73	10,45	31,51
Ponorogo	50,13	20,42	7,81	7,37	20,78
Trenggalek	–	25,37	10,63	10,12	18,48
Tulungagung	–	20,37	5,21	9,96	27,46
Blitar	73,36	19,88	8,77	8,43	18,68
Kediri	71,98	28,52	9,51	12,60	35,68
Malang	55,24	23,77	9,49	11,25	29,13
Lumajang	71,90	16,43	6,55	11,72	37,57
Jember	57,05	19,81	8,00	12,96	33,57
Banyuwangi	58,76	30,57	13,77	6,22	18,13
Bondowoso	–	21,10	7,71	9,73	30,27
Situbondo	99,68	26,12	10,34	9,46	28,16
Probolinggo	41,73	20,57	8,23	8,18	19,81
Pasuruan	67,61	21,05	7,43	12,48	33,10
Sidoarjo	–	22,01	8,21	16,33	38,94
Mojokerto	–	15,60	6,55	12,36	25,86
Jombang	73,33	14,52	7,00	10,12	29,73
Nganjuk	65,49	20,80	7,98	8,31	35,87
Madiun	40,85	16,92	6,70	12,58	26,20
Magetan	99,63	18,27	5,18	12,06	33,49
Ngawi	99,86	23,98	8,62	6,25	21,19
Bojonegoro	–	22,70	6,50	9,04	39,30
Tuban	–	17,15	5,44	9,14	26,90
Lamongan	70,63	18,76	8,81	12,47	24,64
Gresik	–	20,54	8,51	14,04	22,53
Bangkalan	61,11	35,96	10,36	10,73	26,59
Sampang	–	29,29	13,01	8,42	39,97
Pamekasan	–	36,02	12,33	6,01	22,11
Sumenep	99,80	21,52	9,84	14,67	35,93
Kota Kediri	–	27,13	14,21	5,45	16,09
Kota Blitar	–	44,31	10,58	6,54	10,97
Kota Malang	98,26	19,46	13,04	7,82	23,00
Kota Probolinggo	–	21,51	11,23	10,39	23,42
Kota Pasuruan	–	24,16	6,59	12,40	36,17
Kota Mojokerto	–	25,79	7,71	3,19	13,35
Kota Madiun	81,18	28,37	6,37	8,96	18,04
Kota Surabaya	–	19,58	4,85	9,75	–
Kota Batu	98,97	25,39	6,37	5,34	21,74
Jawa Timur	**16,68**	**4,69**	**1,66**	**1,94**	**5,59**

Sumber/*Source:* Badan Pusat Statistik, Survei Ekonomi Pertanian 2024/*BPS-Statistics Indonesia, The 2024 Agricultural Economic Survey*

https://jatim.bps.go.id

Tabel / *Table* 3.3

***Relative Standard Error* Persentase Usaha Pertanian Perorangan yang Mempunyai Pendapatan Kurang atau Sangat Kurang dari Usaha Pertanian Menurut Kabupaten/Kota dan Cara Pemenuhan Kebutuhan Rumah Tangga di Provinsi Jawa Timur (persen), 2024**

Relative Standard Error of Percentage of Individual Agricultural Holdings with Income Classified as Insufficient or Highly Insufficient from Agricultural Activities by Regency/Municipality and Household Needs Fulfillment Methods in Jawa Timur Province (percent), 2024

Kabupaten/Kota *Regency/Municipality*	Cara Memenuhi Kebutuhan *Household Needs Fulfillment Methods*					
	Mengijonkan *Selling Crops in Advance*	Meminjam/ Kredit *Borrowing/ Credit*	Menggadaikan Barang/Lahan *Pawning Goods/ Land*	Menjadi Buruh Pertanian *Working as an Agricultural Laborer*	Dipenuhi Dari Sumber Pendapatan Lainnya *Covered by Other Income Sources*	Lainnya *Others*
(1)	(2)	(3)	(4)	(5)	(6)	
Pacitan	74,77	26,99	70,07	19,85	3,50	31,52
Ponorogo	72,84	20,92	68,46	9,87	3,18	12,35
Trenggalek	99,31	31,60	–	22,38	3,74	16,44
Tulungagung	–	35,50	65,36	13,02	4,10	23,32
Blitar	–	28,46	56,48	15,45	4,52	15,07
Kediri	–	61,51	70,18	11,65	5,90	23,89
Malang	54,74	54,41	102,31	14,25	11,63	19,98
Lumajang	99,31	53,93	42,93	12,47	5,71	28,16
Jember	–	55,72	100,07	13,92	6,76	34,43
Banyuwangi	74,53	29,57	70,85	8,82	4,50	14,02
Bondowoso	57,67	28,28	64,18	7,45	8,49	24,35
Situbondo	48,02	28,50	48,53	9,41	7,05	23,07
Probolinggo	–	23,02	–	9,89	5,94	15,90
Pasuruan	98,44	53,78	53,63	14,79	4,57	47,86
Sidoarjo	100,35	35,51	98,54	28,55	6,48	21,67
Mojokerto	99,21	29,70	73,16	16,19	3,32	23,04
Jombang	42,17	25,44	58,35	10,10	3,98	23,66
Nganjuk	48,58	19,96	60,78	6,41	11,73	25,39
Madiun	–	48,22	–	17,03	3,58	21,94
Magetan	72,05	21,63	–	13,94	7,44	19,88
Ngawi	100,21	35,07	99,95	6,35	3,17	17,58
Bojonegoro	100,05	30,30	–	11,55	6,08	19,21
Tuban	56,95	36,87	100,38	14,82	4,99	27,18
Lamongan	–	31,60	101,24	13,64	3,59	24,78
Gresik	–	31,67	–	27,87	4,16	17,70
Bangkalan	–	34,82	47,02	17,65	2,81	25,28
Sampang	–	22,17	33,59	21,32	8,29	13,45
Pamekasan	–	32,41	99,88	15,78	3,77	23,49
Sumenep	–	44,58	103,80	37,46	6,19	21,68
Kota Kediri	50,08	32,49	–	22,87	1,67	19,46
Kota Blitar	65,82	34,09	–	15,31	1,98	21,16
Kota Malang	–	–	–	29,58	1,51	51,47
Kota Probolinggo	–	23,35	49,47	16,47	2,60	43,48
Kota Pasuruan	–	40,95	–	25,02	4,01	21,48
Kota Mojokerto	–	36,04	91,86	20,74	1,64	11,94
Kota Madiun	–	51,49	69,48	34,32	2,49	19,48
Kota Surabaya	–	22,10	–	43,09	3,00	36,03
Kota Batu	–	21,17	100,81	10,45	4,18	23,52
Jawa Timur	**20,10**	**6,80**	**16,17**	**2,61**	**1,13**	**4,33**

Sumber/*Source*: Badan Pusat Statistik, Survei Ekonomi Pertanian 2024/*BPS-Statistics Indonesia, The 2024 Agricultural Economic Survey*

https://jatim.bps.go.id

Tabel 3.4 / *Table*

Relative Standard Error **Persentase Usaha Pertanian Perorangan yang Memiliki Permasalahan Menurut Kabupaten/Kota dan Jenis Permasalahan Produksi yang Dihadapi di Provinsi Jawa Timur (persen), 2024**
Relative Standard Error of Percentage of Individual Agricultural Holdings Having Production Problems by Regency/Municipality and Type of Problems Faced in Jawa Timur Province (percent), 2024

Kabupaten/Kota *Regency/Municipality*	Jenis Permasalahan Produksi Yang Dihadapi/*Type of Production Problem Faced*					
	Lahan Pertanian Sempit *Limited Land*		Lahan Pertanian Berkurang *Decreased Land*		Modal Kecil/Terbatas *Limited Capital*	
	Ya/*Yes*	Tidak/*No*	Ya/*Yes*	Tidak/*No*	Ya/*Yes*	Tidak/*No*
(1)	(2)	(3)	(4)	(5)	(6)	(7)
Pacitan	19,43	7,83	35,38	4,15	19,18	7,41
Ponorogo	12,48	3,62	39,81	1,42	12,27	5,60
Trenggalek	25,10	5,28	40,94	1,05	15,41	6,96
Tulungagung	21,32	3,15	30,84	1,19	13,24	8,06
Blitar	20,89	5,02	32,41	0,76	13,76	7,33
Kediri	32,33	2,61	50,06	1,00	10,41	13,51
Malang	25,79	4,41	41,73	0,94	18,77	5,01
Lumajang	17,62	6,72	34,21	2,46	18,83	9,81
Jember	18,63	3,37	38,05	1,61	10,67	8,40
Banyuwangi	23,33	4,12	37,81	2,20	12,53	8,62
Bondowoso	23,73	2,67	49,46	0,77	23,18	6,51
Situbondo	18,60	2,33	54,52	0,40	13,41	4,06
Probolinggo	17,82	4,67	39,02	0,92	12,50	3,55
Pasuruan	39,95	2,59	66,91	0,87	21,37	5,07
Sidoarjo	27,91	3,66	42,37	3,14	18,55	6,28
Mojokerto	30,38	2,09	48,68	1,43	21,89	6,27
Jombang	33,11	1,26	57,99	0,59	16,29	4,68
Nganjuk	21,38	5,68	38,60	4,53	19,92	7,30
Madiun	27,76	5,98	46,69	0,79	20,63	4,01
Magetan	18,90	2,55	38,66	1,13	17,05	6,07
Ngawi	13,01	7,89	25,15	5,69	8,60	8,20
Bojonegoro	29,70	1,49	35,26	0,84	30,61	1,34
Tuban	15,91	8,02	31,77	5,68	12,24	9,88
Lamongan	32,08	2,60	70,10	0,42	25,43	2,54
Gresik	31,54	2,21	50,15	0,73	26,17	3,64
Bangkalan	45,04	1,81	53,35	0,91	19,94	10,40
Sampang	29,05	2,16	38,73	2,61	25,88	5,37
Pamekasan	13,89	5,94	23,01	5,53	12,81	10,46
Sumenep	21,23	7,80	62,29	4,53	23,33	14,55
Kota Kediri	31,98	2,07	52,85	0,57	17,79	5,86
Kota Blitar	26,93	3,15	28,37	2,04	11,30	6,08
Kota Malang	29,26	6,65	17,50	2,35	17,81	7,37
Kota Probolinggo	18,61	3,00	35,96	0,91	11,76	8,11
Kota Pasuruan	35,83	1,68	94,36	2,19	21,14	7,98
Kota Mojokerto	20,00	2,46	63,53	0,66	13,11	3,86
Kota Madiun	27,96	4,66	40,21	4,30	18,98	5,06
Kota Surabaya	43,88	0,58	39,21	1,35	16,38	2,76
Kota Batu	24,57	3,16	34,61	0,68	10,47	5,84
Jawa Timur	**4,29**	**0,84**	**8,80**	**0,49**	**3,13**	**1,29**

https://jatim.bps.go.id

Lanjutan Tabel/*Continued Table 3.4*

Kabupaten/Kota *Regency/Municipality*	Jenis Permasalahan Produksi Yang Dihadapi/*Type of Production Problem Faced*					
	Akses Terhadap Bahan Input Sulit *Difficulty On Accessing Input*		Akses Kredit Sulit *Difficulty On Accessing Loan*		Akses ke Sarana Produksi *Sulit* *Difficulty On Production Facilities*	
	Ya/*Yes*	Tidak/*No*	Ya/*Yes*	Tidak/*No*	Ya/*Yes*	Tidak/*No*
(1)	(8)	(9)	(10)	(11)	(12)	(13)
Pacitan	13,54	8,40	56,34	1,43	40,43	2,10
Ponorogo	8,92	10,96	54,04	0,56	68,64	0,99
Trenggalek	8,87	11,54	60,33	0,47	73,39	0,66
Tulungagung	8,79	8,36	73,18	0,58	40,67	0,93
Blitar	7,94	7,24	57,31	0,25	–	–
Kediri	9,67	12,24	47,69	0,81	–	–
Malang	7,00	11,26	–	–	–	–
Lumajang	9,83	15,37	25,83	9,83	38,80	8,74
Jember	4,66	9,64	44,53	2,93	69,15	0,69
Banyuwangi	7,77	7,45	36,81	1,24	101,56	0,33
Bondowoso	10,05	9,77	43,48	1,21	54,46	0,78
Situbondo	12,55	7,17	43,66	0,66	99,39	0,25
Probolinggo	7,51	10,34	45,19	1,54	46,01	1,82
Pasuruan	13,70	11,54	100,29	0,34	100,69	0,34
Sidoarjo	15,76	13,59	45,94	1,07	101,41	0,74
Mojokerto	13,92	10,33	57,10	0,54	100,00	0,10
Jombang	8,65	12,26	100,69	0,22	98,51	0,44
Nganjuk	10,09	10,36	30,78	2,56	50,41	1,65
Madiun	5,01	17,00	90,83	0,08	99,52	0,16
Magetan	8,27	8,71	30,14	2,95	27,51	5,34
Ngawi	12,97	9,56	43,07	0,88	56,19	0,38
Bojonegoro	13,74	6,70	99,42	0,04	51,16	0,33
Tuban	6,60	13,29	39,35	5,39	41,79	5,40
Lamongan	12,18	13,06	100,56	0,24	100,56	0,24
Gresik	9,70	11,61	99,68	0,25	90,30	1,26
Bangkalan	23,17	12,87	91,48	3,86	89,47	2,88
Sampang	7,32	20,59	53,54	2,54	84,22	1,74
Pamekasan	4,32	21,08	32,34	5,76	57,47	0,73
Sumenep	10,42	24,33	24,23	15,70	31,53	12,97
Kota Kediri	8,99	7,99	46,91	0,75	–	–
Kota Blitar	7,65	6,40	66,26	0,29	51,07	1,26
Kota Malang	14,07	9,37	–	–	95,91	0,72
Kota Probolinggo	4,78	4,59	47,45	1,75	91,52	0,35
Kota Pasuruan	13,89	8,96	97,81	0,46	–	–
Kota Mojokerto	13,56	2,64	–	–	–	–
Kota Madiun	23,22	7,00	51,61	1,03	82,25	1,13
Kota Surabaya	7,31	8,86	96,86	0,32	–	–
Kota Batu	15,85	6,89	54,55	0,51	59,89	0,68
Jawa Timur	**1,75**	**2,11**	**11,05**	**0,61**	**14,51**	**0,50**

https://jatim.bps.go.id

Lanjutan Tabel/*Continued Table 3.4*

Kabupaten/Kota *Regency/Municipality*	Jenis Permasalahan Produksi Yang Dihadapi *Type of Production Problem Faced*					
	Akses ke Infrastruktur Sulit *Limited Access to Infrastructure*		Pemasaran Hasil Pertanian Sulit *Difficulty in Marketing Product*		Faktor Alam *Natural Factors*	
	Ya/*Yes*	Tidak/*No*	Ya/*Yes*	Tidak/*No*	Ya/*Yes*	Tidak/*No*
(1)	(14)	(15)	(16)	(17)	(18)	(19)
Pacitan	13,22	7,74	38,05	4,39	8,74	16,72
Ponorogo	17,33	4,93	26,10	3,14	11,48	7,31
Trenggalek	23,57	6,28	34,91	1,60	18,72	10,32
Tulungagung	26,31	4,09	58,59	2,54	16,35	6,52
Blitar	25,74	2,63	59,55	0,40	11,80	7,27
Kediri	55,44	1,47	59,59	0,72	25,45	10,78
Malang	35,48	4,32	54,88	0,71	24,74	6,78
Lumajang	31,90	8,96	36,27	1,17	25,20	9,69
Jember	29,80	2,47	51,70	0,53	19,25	6,51
Banyuwangi	41,08	1,47	45,18	0,63	26,99	2,58
Bondowoso	36,03	4,00	52,30	0,74	31,51	2,57
Situbondo	36,34	4,29	41,43	0,75	21,56	4,55
Probolinggo	24,19	4,38	48,91	1,23	16,24	5,05
Pasuruan	36,23	3,76	44,24	0,99	18,31	7,33
Sidoarjo	32,51	2,36	47,96	2,12	25,93	2,90
Mojokerto	27,39	2,88	49,39	0,45	12,69	9,10
Jombang	19,41	4,65	34,97	1,25	16,55	5,47
Nganjuk	25,11	2,93	72,13	0,67	14,36	8,77
Madiun	22,61	5,79	53,47	3,38	19,71	7,03
Magetan	27,73	6,22	43,70	3,29	16,60	8,97
Ngawi	29,71	5,74	100,66	0,15	19,42	6,94
Bojonegoro	29,02	2,42	37,56	2,41	6,46	11,22
Tuban	18,56	8,22	33,61	5,60	6,82	16,24
Lamongan	37,19	4,77	45,28	0,79	7,22	18,88
Gresik	31,78	6,43	33,07	1,54	6,50	16,27
Bangkalan	27,04	9,27	39,50	1,92	5,75	25,75
Sampang	28,84	6,04	68,23	1,20	7,12	16,93
Pamekasan	19,20	9,37	50,48	4,76	18,80	6,83
Sumenep	14,26	16,87	27,74	16,31	36,80	5,71
Kota Kediri	24,07	3,99	29,93	1,73	16,59	6,37
Kota Blitar	26,91	2,84	40,78	0,68	4,63	7,73
Kota Malang	–	–	36,03	0,91	15,81	10,91
Kota Probolinggo	36,53	1,33	40,41	3,38	13,26	3,05
Kota Pasuruan	43,06	1,10	45,71	1,16	17,11	5,31
Kota Mojokerto	77,75	0,24	16,93	2,30	11,70	2,27
Kota Madiun	28,52	3,68	44,06	1,11	18,43	4,90
Kota Surabaya	19,95	3,80	65,59	0,44	4,55	10,94
Kota Batu	32,50	1,12	17,29	5,11	13,07	8,60
Jawa Timur	**5,08**	**0,97**	**10,94**	**0,58**	**2,68**	**1,59**

https://jatim.bps.go.id

Lanjutan Tabel/*Continued Table 3.4*

Kabupaten/Kota *Regency/Municipality*	Jenis Permasalahan Produksi Yang Dihadapi *Type of Production Problem Faced*					
	Hama/Penyakit *Pest/Disease*		Pencurian Aset Pertanian, Output, Uang, atau Barang Berharga *Theft of Agricultural Assets, Output, Money, or Valuable Goods*		Lainnya *Others*	
	Ya/*Yes*	Tidak/*No*	Ya/*Yes*	Tidak/*No*	Ya/Yes	Tidak/No
(1)	(20)	(21)	(22)	(23)	(24)	(25)
Pacitan	5,57	15,30	50,46	0,49	60,73	0,24
Ponorogo	8,74	8,98	71,43	0,26	31,08	1,12
Trenggalek	12,85	10,94	87,47	0,58	60,58	0,39
Tulungagung	9,20	10,68	53,65	0,47	36,83	1,11
Blitar	10,68	6,27	35,19	0,48	43,65	0,52
Kediri	26,96	11,14	75,95	0,86	43,72	1,72
Malang	20,73	5,70	99,51	0,43	34,40	1,69
Lumajang	18,14	10,82	41,57	0,83	53,92	0,68
Jember	10,89	8,55	59,84	2,60	46,28	1,21
Banyuwangi	14,48	5,92	57,42	0,50	34,05	1,14
Bondowoso	11,52	7,39	60,89	0,62	51,02	0,90
Situbondo	10,88	7,03	38,73	0,57	72,13	0,59
Probolinggo	13,29	6,55	28,91	0,70	27,43	1,50
Pasuruan	9,97	12,55	47,33	1,06	24,27	1,50
Sidoarjo	8,64	17,16	39,39	0,77	28,27	1,05
Mojokerto	11,28	11,63	32,63	1,22	32,41	1,02
Jombang	14,90	7,34	31,59	0,96	47,59	0,56
Nganjuk	8,93	12,71	59,68	0,60	30,22	2,02
Madiun	8,28	12,81	60,28	0,43	–	–
Magetan	9,11	8,70	53,95	0,40	28,02	1,48
Ngawi	5,78	14,95	45,18	0,44	51,73	0,42
Bojonegoro	9,82	7,09	99,92	0,12	34,76	0,75
Tuban	7,99	16,47	53,35	3,58	57,50	0,53
Lamongan	9,34	16,50	101,05	0,33	73,59	0,24
Gresik	14,54	7,42	61,40	1,11	90,43	1,37
Bangkalan	11,57	17,79	60,45	1,09	–	–
Sampang	17,98	4,36	–	–	100,45	0,25
Pamekasan	17,11	7,40	49,55	0,42	98,19	0,11
Sumenep	34,30	6,66	82,15	3,44	43,25	1,49
Kota Kediri	12,06	5,62	58,09	0,69	35,06	1,45
Kota Blitar	10,68	4,99	55,00	0,43	25,94	0,89
Kota Malang	15,23	10,18	40,60	1,00	39,39	2,56
Kota Probolinggo	8,34	6,76	24,98	0,77	58,62	0,32
Kota Pasuruan	19,82	4,21	26,51	1,30	28,16	2,04
Kota Mojokerto	6,26	7,61	28,36	1,17	17,15	2,73
Kota Madiun	7,41	7,95	59,97	0,64	28,75	3,67
Kota Surabaya	5,27	7,96	24,66	1,87	36,31	0,82
Kota Batu	9,70	10,74	26,24	0,96	27,64	1,63
Jawa Timur	**2,31**	**1,78**	**17,12**	**0,29**	**8,70**	**0,21**

Sumber/*Source*: Badan Pusat Statistik, Survei Ekonomi Pertanian 2024/*BPS-Statistics Indonesia, The 2024 Agricultural Economic Survey*

https://jatim.bps.go.id

Tabel 3.5
Table

Relative Standard Error **Persentase Usaha Pertanian Perorangan yang Mengalami Kesulitan Akses Terhadap Barang Input Menurut Kabupaten/Kota dan Penyebab Utama di Provinsi Jawa Timur (persen), 2024**
Relative Standard Error of Percentage of Individual Agricultural Holdings Facing Difficulties in Accessing Input Materials by Regency/Municipality and Main Causes in Jawa Timur Province (percent), 2024

Kabupaten/Kota *Regency/Municipality*	Kesulitan Utama Dalam Mengakses Bahan Input *The Main Difficulty in Accessing Input Materials*	
	Sulit Diperoleh/Langka *Difficult to Obtain/Rare*	Harga Mahal *Expensive Price*
(1)	(2)	(3)
Pacitan	3,58	34,58
Ponorogo	12,17	17,90
Trenggalek	7,69	22,75
Tulungagung	8,68	24,59
Blitar	10,31	11,39
Kediri	16,88	19,60
Malang	12,94	14,60
Lumajang	9,84	23,11
Jember	4,70	22,89
Banyuwangi	15,04	12,33
Bondowoso	6,71	21,85
Situbondo	6,85	25,61
Probolinggo	14,73	10,28
Pasuruan	14,43	24,65
Sidoarjo	44,12	10,86
Mojokerto	20,45	8,49
Jombang	12,44	18,51
Nganjuk	18,43	13,19
Madiun	10,70	18,12
Magetan	15,02	7,63
Ngawi	34,33	5,74
Bojonegoro	7,47	28,82
Tuban	4,14	23,71
Lamongan	6,90	25,90
Gresik	5,88	46,91
Bangkalan	–	–
Sampang	2,45	22,36
Pamekasan	7,90	25,88
Sumenep	27,82	24,68
Kota Kediri	23,69	5,19
Kota Blitar	21,09	7,83
Kota Malang	8,33	72,65
Kota Probolinggo	3,54	18,51
Kota Pasuruan	7,02	44,86
Kota Mojokerto	32,88	7,25
Kota Madiun	47,20	6,87
Kota Surabaya	5,86	22,30
Kota Batu	40,46	3,10
Jawa Timur	**2,04**	**3,78**

Sumber/*Source*: Badan Pusat Statistik, Survei Ekonomi Pertanian 2024/*BPS-Statistics Indonesia, The 2024 Agricultural Economic Survey*

https://jatim.bps.go.id

Tabel / *Table* **3.6**

***Relative Standard Error* Persentase Usaha Pertanian Perorangan yang Mengalami Kesulitan dalam Mengakses Kredit Menurut Kabupaten/Kota dan Penyebab Utama di Provinsi Jawa Timur (persen), 2024**
Relative Standard Error of Percentage of Individual Agricultural Holdings Experiencing Difficulty in Accessing Credit by Regency/Municipality and Main Cause of Difficulty in Jawa Timur Province (percent), 2024

Kabupaten/Kota *Regency/Municipality*	Kesulitan Utama Dalam Mengakses Kredit *The Main Difficulty In Accessing Credit*				
	Tidak Tahu Prosedur *Not knowing the procedure*	Prosedur Sulit *Difficult Procedure*	Tidak Ada Agunan *No Collateral*	Suku Bunga Tinggi *High Interest Rate*	Usulan Ditolak Karena Tidak Layak *Rejected Application as Not Feasible*
(1)	(2)	(3)	(4)	(5)	(6)
Pacitan	28,56	104,33	24,15	84,55	–
Ponorogo	29,62	–	50,29	–	66,05
Trenggalek	85,14	–	100,97	100,97	–
Tulungagung	–	–	–	–	–
Blitar	102,02	–	65,53	–	–
Kediri	75,96	79,40	–	–	85,70
Malang	–	–	–	–	–
Lumajang	19,90	37,85	–	45,08	78,82
Jember	52,42	64,06	61,37	16,40	–
Banyuwangi	47,37	103,44	64,76	80,48	–
Bondowoso	23,93	111,56	–	88,02	–
Situbondo	92,68	74,00	34,60	94,85	–
Probolinggo	30,21	73,61	53,73	65,44	65,64
Pasuruan	–	–	–	–	–
Sidoarjo	85,97	100,87	104,64	110,17	100,87
Mojokerto	87,27	62,47	–	82,33	–
Jombang	–	–	–	–	–
Nganjuk	101,38	33,66	53,14	39,02	38,70
Madiun	–	–	16,26	32,52	–
Magetan	35,07	38,22	75,13	28,72	44,99
Ngawi	–	102,20	102,49	28,13	89,95
Bojonegoro	–	–	–	–	–
Tuban	12,62	100,09	83,85	102,18	87,60
Lamongan	–	–	–	–	–
Gresik	–	–	–	–	–
Bangkalan	–	–	–	–	–
Sampang	56,94	114,49	6,76	98,46	–
Pamekasan	16,45	92,73	62,65	68,57	110,88
Sumenep	59,91	18,57	63,81	–	–
Kota Kediri	103,50	44,29	–	103,50	–
Kota Blitar	–	–	93,98	–	45,01
Kota Malang	–	–	–	–	–
Kota Probolinggo	81,71	–	–	19,04	35,95
Kota Pasuruan	–	–	–	–	–
Kota Mojokerto	–	–	–	–	–
Kota Madiun	–	37,90	110,25	–	–
Kota Surabaya	–	–	–	–	–
Kota Batu	–	98,97	98,97	98,97	–
Jawa Timur	**12,61**	**20,08**	**22,61**	**18,93**	**29,30**

Sumber/*Source*: Badan Pusat Statistik, Survei Ekonomi Pertanian 2024/*BPS-Statistics Indonesia, The 2024 Agricultural Economic Survey*

https://jatim.bps.go.id

Tabel 3.7 *Table*

***Relative Standard Error* Persentase Usaha Pertanian Perorangan yang Mengalami Kesulitan dalam Mengakses Sarana Produksi Menurut Kabupaten/Kota dan Penyebab Utama di Provinsi Jawa Timur (persen), 2024**
Relative Standard Error of Percentage of Individual Agricultural Holdings Experiencing Difficulty in Accessing Production Facilities by Regency/Municipality and Main Cause of Difficulty in Jawa Timur Province (percent), 2024

Kabupaten/Kota *Regency/Municipality*	Kesulitan Utama Dalam Mengakses Sarana Produksi *The Main Difficulty in Accessing Production Facilities*			
	Keterbatasan Keuangan *Financial Limitation*	Tidak tersedia *Not Available*	Keraguan Tentang Pemanfaatannya *Doubting the Benefits*	Lainnya *Others*
(1)	(2)	(3)	(4)	(5)
Pacitan	20,56	82,10	94,36	118,20
Ponorogo	13,66	–	–	98,57
Trenggalek	24,11	52,42	–	–
Tulungagung	13,85	68,21	–	103,46
Blitar	–	–	–	–
Kediri	–	–	–	–
Malang	–	–	–	–
Lumajang	2,37	99,77	–	–
Jember	–	–	–	–
Banyuwangi	–	–	–	–
Bondowoso	104,61	104,61	98,09	69,62
Situbondo	–	–	–	–
Probolinggo	64,20	114,22	59,67	29,62
Pasuruan	–	–	–	–
Sidoarjo	–	–	–	–
Mojokerto	–	–	–	–
Jombang	–	–	–	–
Nganjuk	13,53	–	–	80,68
Madiun	–	–	–	–
Magetan	6,69	88,87	52,09	109,04
Ngawi	62,38	102,79	–	–
Bojonegoro	–	–	–	–
Tuban	3,12	55,56	–	–
Lamongan	–	–	–	–
Gresik	12,91	13,48	–	15,33
Bangkalan	13,92	11,44	–	–
Sampang	21,48	28,76	29,12	–
Pamekasan	111,92	29,27	–	–
Sumenep	5,98	101,21	115,64	115,64
Kota Kediri	–	–	–	–
Kota Blitar	13,88	101,38	–	94,50
Kota Malang	–	–	–	–
Kota Probolinggo	–	9,94	–	9,94
Kota Pasuruan	–	–	–	–
Kota Mojokerto	–	–	–	–
Kota Madiun	14,06	–	–	7,03
Kota Surabaya	–	–	–	–
Kota Batu	28,16	75,55	–	–
Jawa Timur	**4,26**	**24,50**	**40,04**	**31,74**

Sumber/*Source*: Badan Pusat Statistik, Survei Ekonomi Pertanian 2024/*BPS-Statistics Indonesia, The 2024 Agricultural Economic Survey*

https://jatim.bps.go.id

Tabel 3.8
Table

***Relative Standard Error* Persentase Usaha Pertanian Perorangan yang Mengalami Kesulitan dalam Pemasaran Produk/Hasil Pertanian Menurut Kabupaten/Kota dan Penyebab Utama di Provinsi Jawa Timur (persen), 2024**
Relative Standard Error of Percentage of Individual Agricultural Holdings Experiencing Difficulty on Marketing the Agricultural Product by Regency/ Municipality and Main Cause of Difficulty in Jawa Timur Province (percent), 2024

Kabupaten/Kota *Regency/Municipality*	Kesulitan Utama Dalam Pemasaran Produk/Hasil Pertanian *The Main Difficulty On Marketing The Agricultural Product*					
	Pasar Tidak Tersedia *Market is Not Available*	Akses Pasar Sulit *Difficulty On Accessing Market*	Biaya Transportasi Mahal *High Transportation Cost*	Harga Rendah/ Fluktuatif *Low Price/Price Fluctuation*	Persaingan Produk Impor *Competition From Imported Product*	Lainnya *Other*
(1)	(2)	(3)	(4)	(5)	(6)	(7)
Pacitan	96,49	102,61	–	13,40	–	116,15
Ponorogo	99,23	102,88	–	3,86	102,14	–
Trenggalek	–	107,70	108,73	13,36	–	–
Tulungagung	121,52	109,47	115,54	16,37	–	–
Blitar	–	–	–	49,04	62,57	–
Kediri	–	–	–	45,80	77,42	–
Malang	–	–	–	–	–	–
Lumajang	–	36,77	98,42	42,00	–	92,94
Jember	–	–	79,36	36,18	–	–
Banyuwangi	–	–	–	37,45	–	50,62
Bondowoso	–	–	104,99	46,97	–	–
Situbondo	–	93,57	–	18,63	–	–
Probolinggo	105,37	87,99	120,39	40,55	–	72,75
Pasuruan	116,16	96,95	–	45,72	–	102,07
Sidoarjo	81,56	–	87,55	26,47	–	–
Mojokerto	–	–	–	–	–	–
Jombang	47,86	84,08	115,05	59,94	101,22	–
Nganjuk	–	–	–	–	–	–
Madiun	–	114,27	–	3,23	–	–
Magetan	89,62	–	76,62	4,74	–	–
Ngawi	–	–	–	–	–	–
Bojonegoro	–	–	–	7,24	28,75	–
Tuban	43,15	92,85	–	44,57	100,68	–
Lamongan	–	–	–	18,13	101,00	–
Gresik	–	107,86	–	7,83	102,36	78,42
Bangkalan	46,37	75,30	–	34,00	–	–
Sampang	52,89	23,96	150,68	30,31	–	–
Pamekasan	–	–	–	4,78	134,76	–
Sumenep	71,97	–	–	2,05	–	–
Kota Kediri	–	81,38	–	23,91	–	47,34
Kota Blitar	–	–	–	17,70	–	90,51
Kota Malang	–	82,29	–	35,62	–	–
Kota Probolinggo	–	–	–	3,30	82,87	121,41
Kota Pasuruan	–	–	–	–	–	–
Kota Mojokerto	–	35,00	–	12,76	–	101,48
Kota Madiun	100,54	–	–	29,14	–	–
Kota Surabaya	–	70,10	–	69,98	–	–
Kota Batu	76,84	48,16	100,53	10,75	60,05	68,21
Jawa Timur	**33,40**	**22,24**	**39,12**	**3,74**	**33,55**	**44,23**

Sumber/*Source*: Badan Pusat Statistik, Survei Ekonomi Pertanian 2024/*BPS-Statistics Indonesia, The 2024 Agricultural Economic Survey*

https://ntim.bps.go.id

Tabel 3.9
Table

***Relative Standard Error* Persentase Usaha Pertanian Perorangan yang Memiliki atau Memanfaatkan Kredit untuk Merespon Permasalahan Produksi dan Rumah Tangga Menurut Kabupaten/Kota di Provinsi Jawa Timur (persen), 2024**
Relative Standard Error of Percentage of Individual Agricultural Holdings that has Access to or Utilizing Credit to Respond to Production and Household Problems by Regency/Municipality in Jawa Timur Province (percent), 2024

Kabupaten/Kota *Regency/Municipality*	Kepemilikan atau Pemanfaatan Kredit *Having Access or Using Credit*	
	Memiliki Akses atau Menggunakan Kredit *Having Access or Using Credit*	Tidak Memiliki Akses atau Menggunakan Kredit *Not Having Access or Using Credit*
(1)	(2)	(3)
Pacitan	31,94	5,84
Ponorogo	18,17	5,29
Trenggalek	44,39	3,83
Tulungagung	22,67	2,49
Blitar	20,58	1,42
Kediri	32,95	6,24
Malang	41,14	1,34
Lumajang	47,34	0,71
Jember	–	–
Banyuwangi	17,86	5,13
Bondowoso	20,96	4,92
Situbondo	29,01	4,32
Probolinggo	22,48	4,83
Pasuruan	27,41	9,48
Sidoarjo	28,58	8,05
Mojokerto	19,51	5,49
Jombang	20,09	4,57
Nganjuk	20,40	4,40
Madiun	30,02	3,68
Magetan	11,63	4,14
Ngawi	13,54	6,21
Bojonegoro	15,56	4,72
Tuban	23,98	4,91
Lamongan	19,94	8,01
Gresik	33,18	5,64
Bangkalan	68,05	0,57
Sampang	99,45	0,08
Pamekasan	69,80	0,63
Sumenep	51,54	6,69
Kota Kediri	22,10	4,26
Kota Blitar	20,93	2,05
Kota Malang	54,16	2,73
Kota Probolinggo	19,34	3,23
Kota Pasuruan	18,91	4,15
Kota Mojokerto	20,12	1,58
Kota Madiun	15,29	4,50
Kota Surabaya	12,22	3,00
Kota Batu	11,64	7,11
Jawa Timur	**5,03**	**0,83**

Sumber/*Source*: Badan Pusat Statistik, Survei Ekonomi Pertanian 2024/*BPS-Statistics Indonesia, The 2024 Agricultural Economic Survey*

https://jatim.bps.go.id

Tabel 3.10
Table

***Relative Standard Error* Persentase Usaha Pertanian Perorangan yang Memiliki atau Menggunakan Asuransi untuk Merespon Permasalahan Produksi dan Rumah Tangga Menurut Kabupaten/Kota di Provinsi Jawa Timur (persen), 2024**
Relative Standard Error of Percentage of Individual Agricultural Holdings that has Access to or Utilizing Insurance to Respond to Production and Household Problems by Regency/Municipality in Jawa Timur Province (percent), 2024

Kabupaten/Kota *Regency/Municipality*	Kepemilikan atau Pemanfaatan Asuransi *Having Access or Using Insurance*	
	Memiliki Akses atau Menggunakan Asuransi *Having Access or Using Insurance*	Tidak Memiliki Akses atau Menggunakan Asuransi *Not Having Access or Using Insurance*
(1)	(2)	(3)
Pacitan	71,06	0,12
Ponorogo	27,14	0,76
Trenggalek	46,60	3,44
Tulungagung	100,74	0,24
Blitar	74,69	0,37
Kediri	100,10	0,45
Malang	101,49	0,42
Lumajang	100,68	0,29
Jember	–	–
Banyuwangi	48,04	1,14
Bondowoso	65,93	1,09
Situbondo	85,48	0,26
Probolinggo	59,11	2,57
Pasuruan	58,88	0,61
Sidoarjo	44,52	4,85
Mojokerto	58,35	2,32
Jombang	44,13	2,20
Nganjuk	73,47	0,29
Madiun	43,15	3,34
Magetan	29,14	4,31
Ngawi	88,73	0,25
Bojonegoro	22,53	3,98
Tuban	72,08	0,40
Lamongan	77,34	0,77
Gresik	35,53	5,51
Bangkalan	–	–
Sampang	–	–
Pamekasan	99,80	0,10
Sumenep	73,15	0,52
Kota Kediri	–	–
Kota Blitar	64,31	0,10
Kota Malang	62,32	0,86
Kota Probolinggo	47,52	0,13
Kota Pasuruan	90,63	0,62
Kota Mojokerto	86,77	0,60
Kota Madiun	24,80	4,23
Kota Surabaya	25,92	2,27
Kota Batu	36,24	2,65
Jawa Timur	**11,74**	**0,37**

Sumber/*Source*: Badan Pusat Statistik, Survei Ekonomi Pertanian 2024/*BPS-Statistics Indonesia, The 2024 Agricultural Economic Survey*

https://jatim.bps.go.id

Tabel 3.11 / *Table*

***Relative Standard Error* Persentase Usaha Pertanian Perorangan Menurut Kabupaten/Kota dan Jenis Subsidi atau Program Bantuan Sosial yang Diterima Selama Setahun Terakhir di Provinsi Jawa Timur (persen), 2024**
Relative Standard Error of Percentage of Individual Agricultural Holding by Regency/ Municipality and Type of Subsidy or Social Assistance Program Recieved in Jawa Timur Province (percent), 2024

Kabupaten/Kota Regency/Municipality	Jenis Subsidi atau Program Bantuan Sosial/*Type of Subsidy or Social Assistance Program*					
	Program Rumah Tangga Harapan (PKH) *Household Hope Program (PKH)*	Program Atensi Lansia *Elderly Attention Program*	Bantuan Pangan Non-Tunai (BNPT) Program Sembako *Non-Cash Food Assistance*	Program Bantuan Langsung Tunai (BLT) Dana Desa Direct Cash *Assistance Program (BLT) Village Funds*	Program Bantuan Bagi Pelaku Usaha Mikro (BPUM) *Micro Business Assistance Program (BPUM)*	Program Bantuan Pupuk Subsidi *Subsidized Fertilizers Assistance Program*
(1)	(2)	(3)	(4)	(5)	(6)	(7)
Pacitan	13,87	26,98	8,49	17,15	34,63	4,59
Ponorogo	10,06	25,04	7,09	15,72	37,31	7,70
Trenggalek	16,30	28,47	9,82	24,36	71,02	10,22
Tulungagung	14,96	32,05	8,56	23,14	60,46	8,25
Blitar	13,96	43,36	9,41	20,39	38,58	12,19
Kediri	15,87	34,85	11,44	24,39	–	16,50
Malang	14,86	99,67	10,47	24,46	63,10	28,16
Lumajang	13,79	38,31	12,92	22,30	72,13	12,32
Jember	18,34	63,95	12,22	28,62	99,87	13,47
Banyuwangi	15,04	47,14	12,39	19,07	80,63	11,99
Bondowoso	11,02	30,64	6,61	16,72	77,41	9,79
Situbondo	14,12	51,03	9,52	22,48	39,17	10,08
Probolinggo	12,59	25,24	10,38	25,37	50,43	32,33
Pasuruan	12,70	36,75	9,30	33,37	41,39	10,84
Sidoarjo	19,72	50,48	14,29	18,36	35,37	9,58
Mojokerto	15,58	36,59	9,16	14,40	58,77	12,59
Jombang	10,88	16,84	6,46	12,87	99,61	5,71
Nganjuk	12,55	25,46	7,35	20,03	42,85	9,13
Madiun	15,56	48,37	9,15	19,45	99,74	6,96
Magetan	11,67	17,83	8,71	14,66	43,20	8,93
Ngawi	12,93	25,37	6,19	13,88	41,92	6,94
Bojonegoro	9,78	32,19	8,17	26,61	70,60	5,43
Tuban	14,98	37,35	11,57	35,53	62,04	5,67
Lamongan	15,70	54,36	10,39	22,48	99,89	2,88
Gresik	12,38	44,90	9,79	19,52	44,54	5,01
Bangkalan	16,31	32,47	9,32	24,44	29,98	9,18
Sampang	14,07	43,43	11,28	18,68	54,37	1,73
Pamekasan	8,69	33,01	6,97	30,94	71,02	12,85
Sumenep	22,80	35,15	10,68	17,00	99,93	11,83
Kota Kediri	9,95	30,80	8,54	42,42	39,94	21,20
Kota Blitar	13,19	65,36	9,07	–	–	14,09
Kota Malang	24,95	53,96	16,17	29,89	–	17,26
Kota Probolinggo	9,48	25,34	7,54	34,14	49,85	9,65
Kota Pasuruan	15,13	33,04	9,03	34,36	66,33	16,46
Kota Mojokerto	10,06	20,65	7,31	50,69	0,45	6,61
Kota Madiun	12,92	31,70	9,64	17,26	31,30	9,68
Kota Surabaya	17,73	38,88	10,49	22,04	53,82	4,78
Kota Batu	18,01	32,72	12,35	41,97	–	41,04
Jawa Timur	**2,68**	**6,46**	**1,82**	**4,42**	**10,19**	**1,73**

https://jatim.bps.go.id

Lanjutan Tabel/*Continued Table 3.11*

Kabupaten/Kota *Regency/Municipality*	Jenis Subsidi atau Program Bantuan Sosial/*Type of Subsidy or Social Assistance Program*				
	Program Bantuan Sarana/Peralatan Produksi *Production Facilities/ Equipment Assistance Program*	Program Bantuan Bibit *Seedsling Assistance Program*	Program Bantuan Pakan *Feeds Assistance Program*	Program Bantuan dari Swasta *Private Assistance Program*	Lainnya *Other*
(1)	(8)	(9)	(10)	(11)	(12)
Pacitan	32,47	30,07	71,27	99,80	29,17
Ponorogo	35,05	23,94	42,85	67,35	20,98
Trenggalek	59,46	46,35	99,85	99,60	29,58
Tulungagung	47,83	55,08	–	99,85	24,39
Blitar	52,33	47,74	–	99,90	4,68
Kediri	71,26	50,33	–	–	21,42
Malang	99,95	45,71	99,95	50,97	24,44
Lumajang	54,50	68,94	–	–	19,32
Jember	66,51	68,20	–	58,68	19,54
Banyuwangi	63,56	43,93	72,46	99,01	26,44
Bondowoso	73,50	36,91	68,27	73,32	16,64
Situbondo	70,54	36,96	–	77,14	18,84
Probolinggo	62,27	99,92	99,52	99,52	16,61
Pasuruan	46,98	53,76	99,69	–	19,59
Sidoarjo	25,12	72,70	–	50,96	29,85
Mojokerto	44,02	39,91	–	99,81	21,83
Jombang	54,89	22,14	–	78,47	26,15
Nganjuk	56,84	47,02	–	–	30,31
Madiun	32,61	21,18	99,61	99,71	31,47
Magetan	60,34	30,17	99,79	52,76	14,70
Ngawi	50,17	57,20	99,84	–	39,89
Bojonegoro	39,54	26,01	40,23	–	14,55
Tuban	39,02	99,76	–	–	30,37
Lamongan	32,99	28,16	–	99,91	34,34
Gresik	56,03	25,54	99,83	64,36	49,39
Bangkalan	35,75	47,55	99,72	99,72	35,26
Sampang	39,17	38,29	–	73,63	0,30
Pamekasan	54,39	63,47	71,56	70,75	22,12
Sumenep	53,24	42,09	99,85	–	72,02
Kota Kediri	82,84	–	–	44,88	11,32
Kota Blitar	–	36,37	–	50,71	6,54
Kota Malang	89,42	47,07	–	65,47	34,18
Kota Probolinggo	43,33	20,16	67,33	36,45	22,77
Kota Pasuruan	29,28	–	–	79,80	21,27
Kota Mojokerto	17,04	9,99	60,11	80,75	5,98
Kota Madiun	60,89	61,13	81,18	–	27,63
Kota Surabaya	19,55	47,59	81,34	38,05	12,72
Kota Batu	66,33	70,30	–	98,56	23,59
Jawa Timur	**15,10**	**8,10**	**26,75**	**18,43**	**3,14**

Sumber/*Source*: Badan Pusat Statistik, Survei Ekonomi Pertanian 2024/*BPS-Statistics Indonesia, The 2024 Agricultural Economic Survey*

https://jatim.bps.go.id

Tabel 3.12
Table

***Relative Standard Error* Persentase Usaha Pertanian Perorangan Menurut Kabupaten/Kota dan Jenis Permasalahan Degradasi Tanah yang Dialami Selama Tiga Tahun Terakhir di Provinsi Jawa Timur (persen), 2024**
Relative Standard Error of Percentage of Individual Agricultural Holdings by Regency/ Municipality and Type of Land Degradation Problems Experienced Over the Last Three Years in Jawa Timur Province (percent), 2024

Kabupaten/Kota *Regency/Municipality*	Jenis Permasalahan Degradasi Tanah/*Type of Land Degradation Problems*					
	Erosi Tanah (Hilangnya Tanah Lapisan Atas) *Soil Erosion (Loss of Topsoil Due to Wind/Water)*	Pengurangan Tingkat Kesuburan Tanah *Reduction In Soil Fertility*	Genangan Air, Termasuk Banjir *Waterlogging, Including Flooding*	Salinisasi Tanah Irigasi *Irrigation-Induced Soil Salinization*	Lainnya *Others*	Tidak Satupun *None of them*
(1)	(2)	(3)	(4)	(5)	(6)	(7)
Pacitan	79,77	51,00	63,39	99,81	–	0,78
Ponorogo	–	49,51	57,12	–	45,10	1,26
Trenggalek	51,70	52,61	54,51	–	60,04	2,84
Tulungagung	99,88	48,77	40,93	–	70,65	1,28
Blitar	77,11	39,98	32,62	97,84	47,50	2,28
Kediri	–	99,52	67,38	–	–	0,92
Malang	90,67	41,71	79,59	–	99,80	1,72
Lumajang	99,83	50,68	53,13	–	–	0,59
Jember	72,65	28,24	71,47	99,92	–	1,51
Banyuwangi	99,85	99,80	72,44	–	70,03	0,44
Bondowoso	52,30	35,23	70,63	99,48	99,48	3,41
Situbondo	64,53	37,11	52,75	54,99	75,99	1,56
Probolinggo	–	54,31	60,27	74,18	62,37	1,71
Pasuruan	99,50	49,69	82,86	–	58,80	1,30
Sidoarjo	–	38,03	33,77	–	68,73	4,21
Mojokerto	67,62	32,57	61,25	45,41	51,28	3,14
Jombang	–	99,77	53,03	–	72,21	0,47
Nganjuk	99,92	37,91	54,45	99,87	77,73	2,62
Madiun	47,56	23,65	59,52	74,67	99,66	4,00
Magetan	46,85	35,36	59,82	99,78	63,28	3,08
Ngawi	–	99,75	43,05	–	–	2,18
Bojonegoro	63,63	51,99	45,85	–	99,83	2,01
Tuban	75,51	21,07	31,87	63,64	45,10	3,57
Lamongan	–	53,13	46,20	91,12	38,89	4,53
Gresik	99,31	–	99,31	–	67,88	0,26
Bangkalan	–	58,88	74,38	–	–	0,45
Sampang	99,71	42,88	52,04	99,80	45,06	2,71
Pamekasan	42,73	15,42	44,17	–	70,51	8,57
Sumenep	99,32	63,22	99,30	99,89	82,33	1,93
Kota Kediri	–	54,50	41,41	96,18	–	0,91
Kota Blitar	–	40,28	53,92	–	96,81	1,10
Kota Malang	93,09	–	75,22	–	–	1,39
Kota Probolinggo	65,64	31,13	36,86	–	–	1,23
Kota Pasuruan	–	–	45,26	–	–	0,66
Kota Mojokerto	52,56	–	15,83	–	–	0,75
Kota Madiun	–	40,31	28,88	59,39	–	1,15
Kota Surabaya	–	51,64	29,19	–	–	1,56
Kota Batu	94,21	32,27	56,76	–	–	1,82
Jawa Timur	**21,86**	**7,57**	**11,76**	**33,29**	**17,37**	**0,44**

Sumber/Source: Badan Pusat Statistik, Survei Ekonomi Pertanian 2024/BPS-Statistics Indonesia, The 2024 Agricultural Economic Survey

https://jatim.bps.go.id

Tabel 3.13
Table

Relative Standard Error **Persentase Usaha Pertanian Perorangan yang Melakukan Langkah Tertentu dalam Rangka Mengurangi Risiko Lingkungan Menurut Kabupaten/Kota dan Jenis Langkah yang Dilakukan di Provinsi Jawa Timur (persen), 2024**
Relative Standard Error of Percentage of Individual Agricultural Holdings Taking Certain Steps to Reduce Environmental Risks by Regency/Municipality and Type of Steps Taken in Jawa Timur Province (percent), 2024

Kabupaten/Kota *Regency/Municipality*	Jenis Langkah Tertentu/Certain Step			
	Mengikuti Ketentuan Pemerintah Lokal *Following The Local Government's Guidelines*	Menggunakan Pupuk Organik Saja *Using Only Organic Fertilizers*	Menggunakan Legum Sebagai Tanaman Penutup *Using legumes as cover crops*	Mendistribusikan Penerapan Pupuk Sintetis Selama Periode Pertumbuhan *Distributing the Application of Synthetic or Mineral Fertilizers Over the Growth Period*
(1)	(2)	(3)	(4)	(5)
Pacitan	9,07	10,44	82,19	27,15
Ponorogo	3,27	5,30	42,79	37,05
Trenggalek	4,68	9,48	98,71	31,51
Tulungagung	4,39	13,74	34,83	36,57
Blitar	4,62	18,37	72,49	43,01
Kediri	49,22	13,32	–	84,96
Malang	8,77	19,75	–	51,00
Lumajang	6,99	40,52	72,69	46,09
Jember	–	41,90	–	61,87
Banyuwangi	9,00	30,39	38,38	47,61
Bondowoso	22,35	27,85	101,97	38,95
Situbondo	0,78	31,62	71,99	34,52
Probolinggo	3,56	24,18	61,00	36,42
Pasuruan	6,53	31,92	51,00	90,93
Sidoarjo	1,16	45,21	56,55	25,45
Mojokerto	4,59	29,30	36,27	31,54
Jombang	1,47	34,19	56,83	34,22
Nganjuk	6,18	18,57	45,91	41,93
Madiun	0,56	28,00	71,65	24,88
Magetan	2,63	10,72	34,99	12,77
Ngawi	0,38	28,58	68,81	36,35
Bojonegoro	1,06	22,26	34,19	36,68
Tuban	2,72	13,44	54,67	24,14
Lamongan	2,23	38,72	–	52,21
Gresik	1,28	28,08	–	–
Bangkalan	2,35	9,90	–	55,62
Sampang	25,67	30,89	104,53	68,08
Pamekasan	2,19	18,50	–	30,38
Sumenep	3,12	6,15	102,14	76,64
Kota Kediri	2,44	23,46	101,20	29,25
Kota Blitar	9,17	11,05	46,25	59,48
Kota Malang	4,79	16,82	–	36,55
Kota Probolinggo	–	43,55	–	41,40
Kota Pasuruan	–	–	–	–
Kota Mojokerto	1,76	54,67	–	29,13
Kota Madiun	2,23	22,26	99,29	16,41
Kota Surabaya	–	47,77	–	44,19
Kota Batu	2,48	13,35	30,88	18,36
Jawa Timur	**0,98**	**3,75**	**15,36**	**7,73**

https://jatim.bps.go.id

Lanjutan Tabel/*Continued Table 3.13*

Kabupaten/Kota *Regency/Municipality*	Jenis Langkah Tertentu/*Certain Step*			
	Mempertimbangkan Jenis Dan Iklim Dalam Menentukan Dosis Dan Frekuensi Pupuk *Considering Type And Climate Soil When Determining Fertilizer Dosage And Frequency*	Menggunakan Sampel Tanah Sebagai Penghitungan Anggaran Nutrisi *Using Soil Samples to Calculate Nutrient Budgets*	Melakukan Manajemen Nutrisi *Implementing Nutrient Management*	Menggunakan Bilang Penyanga di Sepanjang Aliran Air *Using Buffer Strips Along Water Flows*
(1)	(6)	(7)	(8)	(9)
Pacitan	36,05	–	–	–
Ponorogo	37,48	–	70,30	–
Trenggalek	22,82	–	73,16	–
Tulungagung	16,30	–	101,18	–
Blitar	39,38	–	–	–
Kediri	95,66	–	–	–
Malang	–	–	104,37	78,11
Lumajang	51,69	–	–	–
Jember	37,22	–	100,56	–
Banyuwangi	54,51	103,81	103,81	–
Bondowoso	109,29	–	–	–
Situbondo	54,18	–	78,68	–
Probolinggo	27,94	99,18	–	80,47
Pasuruan	90,93	–	–	–
Sidoarjo	49,02	–	–	–
Mojokerto	59,86	103,60	100,30	–
Jombang	16,61	62,21	–	–
Nganjuk	51,43	–	101,37	–
Madiun	26,34	–	–	–
Magetan	10,94	99,10	80,89	–
Ngawi	30,62	–	70,34	–
Bojonegoro	35,25	–	96,17	–
Tuban	35,91	–	–	–
Lamongan	74,38	–	–	–
Gresik	–	–	–	–
Bangkalan	22,27	102,68	–	102,68
Sampang	–	–	–	–
Pamekasan	38,96	–	80,44	–
Sumenep	78,78	–	105,82	–
Kota Kediri	35,34	–	–	–
Kota Blitar	31,08	98,35	98,35	50,19
Kota Malang	37,43	97,15	98,63	–
Kota Probolinggo	61,70	–	96,91	–
Kota Pasuruan	–	–	–	–
Kota Mojokerto	17,02	–	88,92	–
Kota Madiun	21,18	–	89,73	–
Kota Surabaya	36,57	–	41,28	–
Kota Batu	19,51	–	40,74	–
Jawa Timur	**7,32**	**40,97**	**24,66**	**48,42**

Sumber/*Source*: Badan Pusat Statistik, Survei Ekonomi Pertanian 2024/*BPS-Statistics Indonesia, The 2024 Agricultural Economic Survey*

https://jatim.bps.go.id

Tabel / *Table* 3.14

Relative Standard Error Persentase Usaha Pertanian Perorangan yang Menggunakan Pestisida Menurut Kabupaten/Kota dan Jenis Langkah-Langkah yang Dilakukan untuk Melindungi Masyarakat dari Risiko Pestisida yang Berhubungan dengan Kesehatan di Provinsi Jawa Timur (persen), 2024
Relative Standard Error of Percentage of Individual Agricutural Holdings Using Pesticides by Regency/Municipality and Types of Measures Taken to Protect Communities from Health Risks Associated with Pesticides in Jawa Timur Province (percent), 2024

Kabupaten/Kota *Regency/ Municipality*	Menaati Label Petunjuk Penggunaan Pestisida *Adhering to Pesticide Usage Label Instructions*	Memelihara Dan Membersihkan Peralatan Perlindungan Setelah Digunakan *Maintaining And Cleaning Protective Equipment After Use*	Membuang Limbah Dengan Aman *Safely Disposing of Waste*	Tidak Mengambil Langkah Apapun *Not Taking Any Step*
(1)	(2)	(3)	(4)	(5)
Pacitan	5,19	7,18	8,99	99,94
Ponorogo	1,57	1,82	3,04	–
Trenggalek	6,07	4,28	6,29	29,26
Tulungagung	0,23	4,69	5,08	100,69
Blitar	2,23	2,07	9,24	72,44
Kediri	1,88	10,88	9,85	47,75
Malang	7,06	5,30	15,37	33,42
Lumajang	4,85	5,69	8,35	42,44
Jember	4,78	3,54	7,23	100,08
Banyuwangi	0,62	6,15	1,83	99,06
Bondowoso	5,45	4,22	8,19	98,70
Situbondo	4,57	6,13	15,01	71,11
Probolinggo	3,02	7,73	9,23	50,40
Pasuruan	3,31	3,69	6,79	78,37
Sidoarjo	2,47	11,19	10,90	41,47
Mojokerto	0,94	5,56	5,95	47,56
Jombang	2,55	6,31	7,04	44,48
Nganjuk	9,46	2,90	7,07	35,20
Madiun	4,27	4,91	5,77	47,45
Magetan	3,42	4,61	8,56	34,03
Ngawi	4,55	3,68	5,68	52,02
Bojonegoro	3,17	4,79	6,80	42,08
Tuban	2,36	4,98	7,73	48,60
Lamongan	3,10	3,30	3,85	38,31
Gresik	1,28	11,75	15,38	53,61
Bangkalan	6,00	7,25	8,97	21,62
Sampang	6,03	7,81	8,40	36,10
Pamekasan	5,23	7,79	12,29	80,58
Sumenep	1,94	3,54	7,64	98,69
Kota Kediri	–	5,80	19,54	–
Kota Blitar	3,55	2,69	11,78	92,18
Kota Malang	1,55	2,62	12,61	43,82
Kota Probolinggo	2,99	3,00	7,72	50,10
Kota Pasuruan	3,50	10,22	11,59	–
Kota Mojokerto	0,55	2,61	4,88	54,19
Kota Madiun	2,60	3,57	5,94	95,74
Kota Surabaya	2,76	12,38	16,40	88,16
Kota Batu	1,87	6,66	7,81	44,41
Jawa Timur	**0,77**	**0,98**	**1,46**	**10,03**

Sumber/*Source*: Badan Pusat Statistik, Survei Ekonomi Pertanian *2024/BPS-Statistics Indonesia, The 2024 Agricultural Economic Survey*

https://jatim.bps.go.id

Tabel 3.15 / ***Table***

Relative Standard Error **Persentase Usaha Pertanian Perorangan yang Menggunakan Pestisida Menurut Kabupaten/Kota dan Jenis Langkah-Langkah yang Dilakukan untuk Melindungi Masyarakat dari Risiko Pestisida yang Berhubungan dengan Lingkungan di Provinsi Jawa Timur (persen), 2024**
Relative Standard Error of Percentage of Individual Agricultural Holdings Using Pesticides by Regency/Municipality and Types of Measures Taken to Protect Communities from Environmentally Related Pesticide Risks in Jawa Timur Province (percent), 2024

Kabupaten/Kota *Regency/Municipality*	Mengikuti Petunjuk Yang Tertera Pada Label Penggunaan Pestisida *Following The Instructions On The Pesticidelabel*	Penyesuaian Waktu Tanam *Adjusting Planting Times*	Penerapan Jarak Tanam *Applying Planting Distances*	Penerapan Rotasi Tanaman *Implementing Crop Rotation*
(1)	(2)	(3)	(4)	(5)
Pacitan	7,20	20,16	21,40	24,95
Ponorogo	1,33	9,20	13,75	15,86
Trenggalek	6,00	12,50	29,58	77,18
Tulungagung	–	11,28	13,38	29,43
Blitar	2,20	18,37	17,78	26,77
Kediri	5,15	21,91	21,71	27,85
Malang	8,93	26,74	26,90	38,79
Lumajang	4,51	26,28	31,87	49,35
Jember	4,63	14,38	16,28	19,06
Banyuwangi	0,75	13,97	15,64	20,79
Bondowoso	5,48	25,00	65,45	31,56
Situbondo	4,12	18,80	33,27	35,12
Probolinggo	3,12	17,55	27,12	33,83
Pasuruan	3,67	17,98	23,16	37,27
Sidoarjo	2,46	19,79	22,11	36,34
Mojokerto	2,67	17,25	15,02	26,49
Jombang	2,53	10,23	14,55	22,25
Nganjuk	10,91	11,25	12,86	22,42
Madiun	3,43	15,50	18,50	57,98
Magetan	3,07	6,92	14,22	20,46
Ngawi	4,73	12,44	12,47	35,55
Bojonegoro	3,21	13,29	20,06	37,29
Tuban	2,23	12,02	15,88	22,05
Lamongan	3,29	25,80	30,30	76,60
Gresik	2,21	56,51	–	–
Bangkalan	6,64	40,67	64,12	69,76
Sampang	6,31	23,58	32,64	42,28
Pamekasan	4,91	25,56	40,61	42,41
Sumenep	5,20	24,13	43,34	31,40
Kota Kediri	1,58	12,31	10,67	10,82
Kota Blitar	3,72	13,58	17,42	15,40
Kota Malang	1,40	43,82	31,39	59,49
Kota Probolinggo	2,76	25,41	30,74	37,10
Kota Pasuruan	4,08	16,98	33,05	88,34
Kota Mojokerto	0,28	9,19	10,55	87,36
Kota Madiun	1,68	11,53	17,09	21,36
Kota Surabaya	2,64	20,01	22,58	32,21
Kota Batu	2,15	11,81	10,22	14,80
Jawa Timur	**0,85**	**3,21**	**4,06**	**6,12**

https://jatim.bps.go.id

Lanjutan Tabel/*Continued Table* 3.15

Kabupaten/Kota *Regency/ Municipality*	Penerapan Tanaman Campuran *Using Mixed Planting*	Penerapan Inter-Cropping *Applying Inter-Cropping*	Melakukan Pengendalian Hama Biologis Performing *Biological Pest Control*	Menggunakan Biopestisida *Using Bio-Pesticides*	Melakukan Rotasi Padang Rumput Untuk Menekan Populasi Hama Ternak *Rotating Grazing Areas To Control Livestockpest Populations*
(1)	(6)	(7)	(8)	(9)	(10)
Pacitan	29,83	–	75,97	–	46,65
Ponorogo	39,59	99,79	46,16	60,10	–
Trenggalek	67,86	–	100,25	–	–
Tulungagung	51,62	–	48,62	99,33	100,40
Blitar	99,73	–	71,69	98,72	–
Kediri	82,48	99,62	99,62	–	–
Malang	59,61	–	61,07	100,08	100,22
Lumajang	65,47	–	48,77	100,28	99,65
Jember	72,74	–	100,01	76,13	–
Banyuwangi	52,91	–	99,07	–	59,27
Bondowoso	63,80	–	98,42	–	–
Situbondo	–	–	70,53	–	70,64
Probolinggo	–	–	99,77	–	59,45
Pasuruan	98,76	–	73,51	99,71	–
Sidoarjo	70,28	74,00	72,61	53,96	63,10
Mojokerto	55,72	98,39	30,26	99,53	99,53
Jombang	52,13	–	98,64	65,91	73,91
Nganjuk	99,81	–	72,11	100,32	100,18
Madiun	44,35	99,87	47,97	56,94	–
Magetan	40,23	–	34,07	66,08	–
Ngawi	99,86	–	43,35	90,33	–
Bojonegoro	–	–	71,15	100,04	99,93
Tuban	52,05	–	78,34	100,24	99,74
Lamongan	70,97	–	–	–	–
Gresik	–	–	98,88	–	–
Bangkalan	–	–	99,75	54,06	99,78
Sampang	98,96	–	99,18	–	99,88
Pamekasan	99,84	–	63,35	–	–
Sumenep	–	–	–	–	59,80
Kota Kediri	67,20	92,15	23,87	61,64	–
Kota Blitar	46,81	–	46,77	67,85	–
Kota Malang	66,88	–	–	–	–
Kota Probolinggo	–	–	95,79	57,81	–
Kota Pasuruan	–	–	–	–	–
Kota Mojokerto	58,39	–	32,11	–	–
Kota Madiun	46,31	–	42,79	40,73	–
Kota Surabaya	65,23	65,55	62,92	46,88	54,66
Kota Batu	40,08	57,54	59,06	96,29	48,04
Jawa Timur	**14,19**	**38,80**	**13,86**	**29,31**	**38,98**

https://jatim.bps.go.id

Lanjutan Tabel/*Continued Table* 3.15

Kabupaten/Kota *Regency/ Municipality*	Membuang Secara Sistematis Bagian Tanama Yang Terserang Hama *Systematically Disposing Of Plant Parts Affected By Pests*	Merawat Dan Membersihkan Peralatan Semprot Setelah Digunakan *Maintaining And Cleaning Spray Equipment After Use*	Menggunakan Satu Pestisida Tidak Lebih Dari Dua Kali *Using A Pesticide No More Than Twice Or As Part Of A Mix Ina Single Season To Avoid Pesticide Resistance*	Tidak Mengambil Langkah Apapun *Not Taking Any Step*
(1)	(11)	(12)	(13)	(14)
Pacitan	16,81	6,11	20,84	–
Ponorogo	16,86	2,04	22,81	98,93
Trenggalek	47,85	4,46	16,01	31,02
Tulungagung	15,25	4,80	15,02	69,87
Blitar	24,75	1,94	27,53	75,42
Kediri	78,01	8,49	50,47	86,12
Malang	33,30	5,39	31,99	35,04
Lumajang	27,12	9,13	26,48	43,98
Jember	17,51	3,11	24,04	100,08
Banyuwangi	15,48	4,03	22,99	72,96
Bondowoso	25,71	5,03	34,09	71,42
Situbondo	34,40	10,03	31,37	101,50
Probolinggo	15,49	7,19	29,45	64,68
Pasuruan	26,69	5,52	25,75	92,89
Sidoarjo	23,57	12,05	26,42	46,52
Mojokerto	32,68	9,04	30,69	71,19
Jombang	20,87	6,93	21,94	52,47
Nganjuk	17,93	6,75	26,82	40,92
Madiun	15,83	4,76	19,80	46,33
Magetan	18,32	6,15	16,79	43,92
Ngawi	21,60	3,59	18,09	49,18
Bojonegoro	24,94	5,81	27,98	48,59
Tuban	51,97	7,98	28,49	48,92
Lamongan	25,21	3,72	23,11	39,61
Gresik	30,31	11,26	35,02	88,81
Bangkalan	31,29	9,76	23,62	19,77
Sampang	30,45	6,76	28,59	67,72
Pamekasan	24,31	4,75	32,58	41,74
Sumenep	25,57	6,11	29,59	70,95
Kota Kediri	12,69	6,27	16,26	101,22
Kota Blitar	16,28	2,70	24,04	92,18
Kota Malang	17,90	2,47	26,11	49,65
Kota Probolinggo	23,05	5,78	20,86	50,10
Kota Pasuruan	22,56	9,69	39,19	–
Kota Mojokerto	30,49	3,70	33,77	–
Kota Madiun	17,48	6,76	18,29	–
Kota Surabaya	14,43	12,19	28,75	–
Kota Batu	10,44	8,32	27,94	49,44
Jawa Timur	**4,47**	**1,09**	**4,97**	**10,07**

Sumber/*Source*: Badan Pusat Statistik, Survei Ekonomi Pertanian *2024/BPS-Statistics Indonesia, The 2024 Agricultural Economic Survey*

https://ilcm.bps.go.id

Tabel / *Table* **3.16**

***Relative Standard Error* Persentase Usaha Pertanian Perorangan Menurut Kabupaten/Kota dan Jumlah Individu yang Biasa Hidup dan Makan di Rumah Tangga Usaha Pertanian Perorangan di Provinsi Jawa Timur (persen), 2024**
Relative Standard Error of Percentage of Individual Agricultural Holdings by Regency/ Municipality and Number of Individuals Who Usually Live and Eat in a Agricultural Household in Jawa Timur Province (percent), 2024

Kabupaten/Kota *Regency/Municipality*	Jumlah Individu yang Biasa Hidup dan Makan di Rumah Tangga Usaha Pertanian Perorangan *Number of Individuals Who Usually Live and Eat in a Agricultural Household*					
	1	2	3	4	5	> 5
(1)	(2)	(3)	(4)	(5)	(6)	(7)
Pacitan	14,90	7,90	7,80	7,65	11,71	13,06
Ponorogo	13,69	7,53	6,69	8,01	8,77	12,12
Trenggalek	13,29	7,23	6,00	8,12	13,12	18,26
Tulungagung	10,20	7,03	5,62	7,31	11,23	15,05
Blitar	12,50	7,44	5,96	7,60	11,88	14,88
Kediri	16,41	12,17	7,36	8,39	12,76	18,59
Malang	18,71	10,02	7,08	8,27	12,00	16,02
Lumajang	14,81	9,62	5,91	7,58	11,21	19,71
Jember	18,89	7,79	6,41	6,92	16,83	20,73
Banyuwangi	10,51	7,34	5,59	7,19	13,32	24,34
Bondowoso	12,36	6,82	5,84	8,71	19,97	42,26
Situbondo	10,27	7,01	7,56	9,18	16,76	21,82
Probolinggo	18,02	8,48	7,54	7,59	12,13	16,68
Pasuruan	15,43	8,90	6,36	7,73	11,25	20,51
Sidoarjo	18,48	11,64	8,67	7,85	13,54	18,13
Mojokerto	18,99	8,10	8,32	8,38	10,87	14,92
Jombang	12,35	7,18	6,54	5,50	11,46	20,63
Nganjuk	12,83	8,58	6,41	7,33	12,42	26,02
Madiun	13,44	6,43	7,21	6,70	15,50	21,91
Magetan	12,75	8,18	9,30	7,65	10,95	13,55
Ngawi	9,84	5,94	7,40	8,53	12,94	27,04
Bojonegoro	12,69	6,24	5,93	6,90	12,59	13,53
Tuban	17,28	8,57	7,10	6,51	12,85	19,94
Lamongan	22,84	8,16	6,98	5,99	8,35	11,05
Gresik	22,82	10,30	8,78	6,68	9,41	12,82
Bangkalan	20,52	10,27	7,56	5,94	10,09	12,18
Sampang	19,17	14,16	9,33	7,08	11,22	15,56
Pamekasan	22,94	12,36	8,43	7,55	10,67	18,54
Sumenep	18,50	9,78	10,10	13,30	23,69	25,08
Kota Kediri	20,71	9,88	8,22	7,43	11,75	12,52
Kota Blitar	14,57	9,06	6,72	7,42	11,22	12,29
Kota Malang	29,97	10,35	7,77	6,14	13,01	16,07
Kota Probolinggo	18,33	9,52	7,55	7,02	9,96	14,61
Kota Pasuruan	26,08	10,88	9,62	8,11	11,21	14,26
Kota Mojokerto	11,97	6,47	6,90	5,63	10,10	14,54
Kota Madiun	14,92	6,98	7,57	7,63	9,31	17,80
Kota Surabaya	30,84	11,23	9,08	7,34	9,45	9,77
Kota Batu	19,02	10,33	7,28	6,24	10,45	13,72
Jawa Timur	**3,09**	**1,67**	**1,39**	**1,50**	**2,49**	**3,40**

Sumber/*Source*: Badan Pusat Statistik, Survei Ekonomi Pertanian 2024/*BPS-Statistics Indonesia, The 2024 Agricultural Economic Survey*

https://jatim.bps.go.id

Tabel 3.17
Table

***Relative Standard Error* Persentase Usaha Pertanian Perorangan Menurut Kabupaten/Kota dan Kekhawatiran Tidak Memiliki Cukup Makanan Setahun Terakhir karena Kurang Uang atau Sumber Daya Lainnya di Provinsi Jawa Timur (persen), 2024**
Relative Standard Error of Percentage of Individual Agricultural Holding by Regency/ Municipality and Concerns about Not Having Enough Food in the Past Year due to Lack of Money or Other Resources in Jawa Timur Province (percent), 2024

Kabupaten/Kota *Regency/Municipality*	Kekhawatiran Tidak Memiliki Cukup Makanan Setahun Terakhir *Concerns about Not Having Enough Food in the Past Year*			
	Ya *Yes*	Tidak *No*	Tidak Tahu *Do Not Know*	Tidak Bersedia Menjawab *Unwilling to Answer*
(1)	(2)	(3)	(4)	(5)
Pacitan	37,55	2,88	98,08	98,68
Ponorogo	26,17	0,77	–	99,06
Trenggalek	30,34	0,99	–	–
Tulungagung	28,11	0,71	99,86	–
Blitar	15,81	2,20	60,98	73,21
Kediri	47,30	4,40	51,62	–
Malang	26,78	1,11	60,67	–
Lumajang	61,16	0,41	71,88	–
Jember	19,07	2,15	–	–
Banyuwangi	27,26	3,39	76,28	–
Bondowoso	16,28	5,05	99,86	99,87
Situbondo	18,23	5,26	99,79	–
Probolinggo	17,56	3,88	51,75	65,30
Pasuruan	25,50	1,98	68,19	–
Sidoarjo	50,61	2,34	–	61,53
Mojokerto	34,38	1,60	–	72,03
Jombang	28,33	1,25	99,37	–
Nganjuk	30,56	3,09	99,83	–
Madiun	48,17	0,87	–	–
Magetan	33,77	0,69	–	–
Ngawi	40,81	0,47	71,29	–
Bojonegoro	37,05	0,67	–	–
Tuban	25,35	2,72	47,93	–
Lamongan	39,48	1,42	58,90	99,50
Gresik	37,19	1,09	–	99,09
Bangkalan	31,04	3,69	36,04	98,57
Sampang	39,85	0,85	77,33	–
Pamekasan	14,25	10,00	55,30	99,92
Sumenep	47,71	2,55	–	99,85
Kota Kediri	18,63	1,68	53,45	–
Kota Blitar	19,52	1,71	–	–
Kota Malang	38,46	1,37	–	–
Kota Probolinggo	19,21	2,77	–	–
Kota Pasuruan	64,11	0,35	–	–
Kota Mojokerto	20,39	0,87	–	–
Kota Madiun	39,73	1,13	–	–
Kota Surabaya	21,07	0,87	51,50	–
Kota Batu	26,21	1,30	98,16	–
Jawa Timur	**5,34**	**0,49**	**20,74**	**30,63**

Sumber/*Source*: Badan Pusat Statistik, Survei Ekonomi Pertanian 2024/*BPS-Statistics Indonesia, The 2024 Agricultural Economic Survey*

https://jatim.bps.go.id

Tabel 3.18 / ***Table***

Relative Standard Error **Persentase Usaha Pertanian Lainnya yang Menghadapi Permasalahan Unit Usaha Menurut Kabupaten/Kota dan Permasalahan yang Dihadapi Unit Usaha di Provinsi Jawa Timur (persen), 2024**
Relative Standard Error of Percentage of Other Agricultural Holdings Experiencing Difficulties by Regency/Municipality and Type of Difficulties in Jawa Timur Province (percent), 2024

Kabupaten/Kota *Regency/Municipality*	Lahan Pertanian Sempit *Limited Land*		Lahan Pertanian Berkurang *Decreased Land*		Modal Kecil/Terbatas *Low/Limited Capital*	
	Ya/*Yes*	Tidak/*No*	Ya/*Yes*	Tidak/*No*	Ya/*Yes*	Tidak/*No*
(1)	(2)	(3)	(4)	(5)	(6)	(7)
Pacitan	–	–	–	–	–	–
Ponorogo	94,75	7,00	77,49	7,42	41,55	15,77
Trenggalek	54,35	23,55	65,05	22,36	31,64	53,40
Tulungagung	–	–	–	–	75,73	29,27
Blitar	63,25	63,25	–	–	–	–
Kediri	–	–	–	–	38,45	44,74
Malang	–	–	–	–	19,03	34,54
Lumajang	–	–	–	–	–	–
Jember	–	–	–	–	97,14	41,46
Banyuwangi	–	–	–	–	59,61	18,44
Bondowoso	39,08	14,40	–	–	25,60	21,93
Situbondo	–	–	–	–	–	–
Probolinggo	–	–	–	–	–	–
Pasuruan	–	–	–	–	26,23	93,36
Sidoarjo	33,89	50,83	97,01	19,61	20,75	83,00
Mojokerto	–	–	–	–	–	–
Jombang	–	–	–	–	57,38	57,38
Nganjuk	70,71	15,15	–	–	–	–
Madiun	88,57	9,36	–	–	19,80	40,00
Magetan	–	–	–	–	46,13	11,08
Ngawi	–	–	–	–	93,37	23,34
Bojonegoro	–	–	–	–	–	–
Tuban	80,62	48,37	–	–	–	–
Lamongan	96,51	24,13	–	–	59,10	39,40
Gresik	76,38	38,19	76,38	38,19	38,19	76,38
Bangkalan	–	–	–	–	–	–
Sampang	–	–	–	–	–	–
Pamekasan	–	–	–	–	68,73	42,49
Sumenep	–	–	–	–	–	–
Kota Kediri	–	–	–	–	–	–
Kota Blitar	26,52	23,65	–	–	34,80	18,04
Kota Malang	58,99	16,85	35,25	28,20	35,25	28,20
Kota Probolinggo	36,56	6,30	54,23	4,30	24,83	13,54
Kota Pasuruan	43,03	23,17	74,54	15,81	23,17	43,03
Kota Mojokerto	45,12	7,96	–	–	45,12	7,96
Kota Madiun	86,27	6,29	–	–	–	–
Kota Surabaya	16,96	89,44	–	–	–	–
Kota Batu	32,95	22,20	53,72	13,53	41,05	17,75
Jawa Timur	**12,55**	**2,73**	**26,89**	**1,64**	**7,92**	**4,46**

https://jatim.bps.go.id

Lanjutan Tabel/*Continued Table* 3.23

Kabupaten/Kota *Regency/Municipality*	Akses Terhadap Bahan Input Sulit *Difficulty on Accessing Input*		Akses Kredit Sulit *Difficulty on Accessing Loan*		Akses ke Sarana Produk Sulit *Difficulty on Accessing Production Facilities*	
	Ya/*Yes*	Tidak/*No*	Ya/*Yes*	Tidak/*No*	Ya/*Yes*	Tidak/*No*
(1)	(8)	(9)	(10)	(11)	(12)	(13)
Pacitan	–	–	–	–	–	–
Ponorogo	64,37	10,26	–	–	94,75	7,00
Trenggalek	97,62	4,76	–	–	–	–
Tulungagung	34,19	14,31	–	–	–	–
Blitar	–	–	–	–	–	–
Kediri	–	–	61,49	22,62	–	–
Malang	31,55	21,29	–	–	88,01	7,72
Lumajang	–	–	–	–	–	–
Jember	97,14	41,46	97,14	41,46	–	–
Banyuwangi	59,61	18,44	–	–	–	–
Bondowoso	25,60	21,93	–	–	–	–
Situbondo	–	–	–	–	–	–
Probolinggo	–	–	–	–	–	–
Pasuruan	63,72	33,13	86,14	12,06	–	–
Sidoarjo	97,01	19,61	–	–	–	–
Mojokerto	–	–	–	–	–	–
Jombang	–	–	–	–	–	–
Nganjuk	40,82	22,27	–	–	–	–
Madiun	–	–	–	–	–	–
Magetan	19,21	26,21	88,76	8,45	–	–
Ngawi	–	–	–	–	–	–
Bojonegoro	–	–	–	–	–	–
Tuban	67,08	22,36	–	–	80,62	48,37
Lamongan	59,10	39,40	–	–	–	–
Gresik	76,38	38,19	–	–	76,38	38,19
Bangkalan	–	–	–	–	–	–
Sampang	–	–	–	–	–	–
Pamekasan	–	–	–	–	–	–
Sumenep	–	–	–	–	–	–
Kota Kediri	–	–	–	–	–	–
Kota Blitar	90,70	2,26	–	–	–	–
Kota Malang	58,99	16,85	–	–	–	–
Kota Probolinggo	19,35	11,25	–	–	–	–
Kota Pasuruan	57,16	27,52	–	–	–	–
Kota Mojokerto	56,86	6,32	–	–	–	–
Kota Madiun	–	–	–	–	–	–
Kota Surabaya	–	–	–	–	–	–
Kota Batu	33,57	22,03	53,72	13,53	–	–
Jawa Timur	**11,89**	**2,70**	**36,17**	**0,73**	**53,31**	**0,90**

https://jatim.bps.go.id

Lanjutan Tabel/*Continued Table* 3.23

Kabupaten/Kota *Regency/Municipality*	Akses ke Infrastruktur Sulit *Difficulty on Infrastructure*		Kesulitan dalam Memasarkan Produk/Hasil Pertanian *Difficulty on Marketing Agricultural Products*		Faktor Alam *Natural Factors*	
	Ya/*Yes*	Tidak/*No*	Ya/*Yes*	Tidak/*No*	Ya/*Yes*	Tidak/*No*
(1)	(14)	(15)	(16)	(17)	(18)	(19)
Pacitan	–	–	–	–	–	–
Ponorogo	64,37	10,26	35,26	18,47	94,75	7,00
Trenggalek	97,01	18,86	–	–	42,72	37,14
Tulungagung	–	–	44,85	44,85	–	–
Blitar	63,25	63,25	–	–	63,25	63,25
Kediri	61,49	22,62	44,74	38,45	–	–
Malang	67,45	8,63	–	–	59,39	11,41
Lumajang	–	–	–	–	–	–
Jember	–	–	49,36	73,51	49,36	73,51
Banyuwangi	–	–	–	–	59,61	18,44
Bondowoso	82,81	6,94	48,35	11,49	34,95	15,46
Situbondo	96,49	49,42	–	–	–	–
Probolinggo	–	–	–	–	–	–
Pasuruan	86,14	12,06	86,14	12,06	93,36	26,23
Sidoarjo	–	–	97,01	19,61	31,99	54,91
Mojokerto	–	–	–	–	–	–
Jombang	54,85	17,14	57,38	57,38	–	–
Nganjuk	–	–	–	–	–	–
Madiun	59,14	13,97	59,14	13,97	–	–
Magetan	54,69	10,27	67,31	9,40	25,34	22,86
Ngawi	–	–	–	–	–	–
Bojonegoro	–	–	–	–	–	–
Tuban	–	–	–	–	80,62	48,37
Lamongan	96,51	24,13	–	–	96,51	24,13
Gresik	–	–	28,87	57,74	76,38	38,19
Bangkalan	–	–	–	–	51,23	87,09
Sampang	–	–	–	–	–	–
Pamekasan	68,73	42,49	–	–	42,49	68,73
Sumenep	–	–	–	–	–	–
Kota Kediri	–	–	–	–	–	–
Kota Blitar	53,58	9,77	28,68	20,28	21,59	29,47
Kota Malang	–	–	89,19	11,15	89,19	11,15
Kota Probolinggo	54,23	4,30	51,48	7,85	37,45	9,71
Kota Pasuruan	–	–	–	–	40,09	40,09
Kota Mojokerto	56,86	6,32	37,91	9,48	28,95	12,41
Kota Madiun	–	–	54,23	7,68	2,57	88,92
Kota Surabaya	–	–	66,17	23,36	–	–
Kota Batu	53,72	13,53	53,72	13,53	56,23	13,62
Jawa Timur	**18,68**	**2,04**	**13,19**	**3,14**	**7,91**	**3,95**

https://jatim.bps.go.id

Lanjutan Tabel/*Continued Table* 3.23

Kabupaten/Kota *Regency/Municipality*	Hama/Penyakit *Pests/Diseases*		Pencurian Aset Pertanian, Output, Uang, atau Barang Berharga *Theft of Agricultural Assets, Output, Money, or Valuable Good*		Permasalahan Lainnya *Other Difficulties*	
	Ya/*Yes*	Tidak/*No*	Ya/*Yes*	Tidak/*No*	Ya/Yes	Tidak/No
(1)	(20)	(21)	(22)	(23)	(24)	(25)
Pacitan	93,54	93,54	–	–	–	–
Ponorogo	46,88	13,61	94,75	7,00	64,37	10,26
Trenggalek	23,55	54,35	–	–	97,62	4,76
Tulungagung	97,70	25,19	–	–	75,73	29,27
Blitar	–	–	–	–	–	–
Kediri	91,57	14,23	91,57	14,23	91,57	14,23
Malang	31,55	21,29	–	–	67,45	8,63
Lumajang	–	–	–	–	–	–
Jember	97,14	41,46	97,14	41,46	88,74	10,14
Banyuwangi	39,10	27,10	–	–	90,84	12,17
Bondowoso	27,44	20,20	63,70	8,25	82,81	6,94
Situbondo	–	–	–	–	96,49	49,42
Probolinggo	–	–	–	–	–	–
Pasuruan	33,13	63,72	–	–	93,36	26,23
Sidoarjo	31,99	54,91	63,48	22,74	–	–
Mojokerto	16,40	124,74	–	–	–	–
Jombang	45,13	73,33	–	–	–	–
Nganjuk	15,15	70,71	–	–	–	–
Madiun	45,26	18,19	–	–	66,14	10,77
Magetan	13,13	49,55	–	–	–	–
Ngawi	–	–	–	–	–	–
Bojonegoro	–	–	–	–	–	–
Tuban	–	–	–	–	80,62	48,37
Lamongan	–	–	59,10	39,40	96,51	24,13
Gresik	38,19	76,38	–	–	–	–
Bangkalan	–	–	–	–	–	–
Sampang	–	–	–	–	–	–
Pamekasan	29,05	94,05	–	–	68,73	42,49
Sumenep	–	–	–	–	–	–
Kota Kediri	–	–	–	–	–	–
Kota Blitar	8,20	92,46	90,70	2,26	92,46	8,20
Kota Malang	22,30	44,59	58,99	16,85	58,99	16,85
Kota Probolinggo	14,66	13,82	–	–	19,35	11,25
Kota Pasuruan	27,52	57,16	88,19	15,56	–	–
Kota Mojokerto	25,83	13,91	82,62	4,35	20,95	17,14
Kota Madiun	2,57	88,92	50,33	9,87	22,00	21,30
Kota Surabaya	54,77	25,64	–	–	–	–
Kota Batu	17,75	41,05	–	–	80,53	9,01
Jawa Timur	**5,46**	**5,77**	**23,63**	**1,87**	**10,66**	**2,67**

Sumber/*Source*: Badan Pusat Statistik, Survei Ekonomi Pertani*an 2024/BPS-Statistics Indonesia, The 2024 Agricultural Economic Survey*

https://jatim.bps.go.id

Tabel / *Table* 3.19 ***Relative Standard Error* Persentase Usaha Pertanian Lainnya yang Menghadapi Permasalahan Akses terhadap Bahan Input Menurut Kabupaten/Kota dan Penyebab Utama Permasalahan di Provinsi Jawa Timur (persen), 2024**
Relative Standard Error of Percentage of Other Agricultural Holdings Experiencing Difficulty in Accessing Input Materials by Regency/Municipality and Main Cause of Difficulty in Jawa Timur Province (percent), 2024

Kabupaten/Kota Regency/Municipality	Sulit Diperoleh Hard to Obtain	Harga Mahal High Price
(1)	(2)	(3)
Pacitan	–	–
Ponorogo	–	–
Trenggalek	–	–
Tulungagung	31,78	95,35
Blitar	–	–
Kediri	–	–
Malang	95,17	23,79
Lumajang	–	–
Jember	–	–
Banyuwangi	–	–
Bondowoso	49,42	35,23
Situbondo	–	–
Probolinggo	–	–
Pasuruan	49,85	89,02
Sidoarjo	–	–
Mojokerto	–	–
Jombang	–	–
Nganjuk	–	–
Madiun	–	–
Magetan	70,81	19,09
Ngawi	–	–
Bojonegoro	–	–
Tuban	–	–
Lamongan	–	–
Gresik	–	–
Bangkalan	–	–
Sampang	–	–
Pamekasan	–	–
Sumenep	–	–
Kota Kediri	–	–
Kota Blitar	–	–
Kota Malang	–	–
Kota Probolinggo	21,00	84,02
Kota Pasuruan	–	–
Kota Mojokerto	98,40	98,40
Kota Madiun	–	–
Kota Surabaya	–	–
Kota Batu	–	–
Jawa Timur	**14,94**	**8,65**

Sumber/*Source*: Badan Pusat Statistik, Survei Ekonomi Pertani*an 2024/BPS-Statistics Indonesia, The 2024 Agricultural Economic Survey*

https://ijatim.bps.go.id

Tabel / *Table* 3.20

***Relative Standard Error* Persentase Usaha Pertanian Lainnya yang Menghadapi Permasalahan Akses Kredit Sulit Menurut Kabupaten/Kota dan Penyebab Utama Permasalahan di Provinsi Jawa Timur (persen), 2024**
Relative Standard Error of Percentage of Other Agricultural Holdings Experiencing Difficulty in Accessing Credit by Regency/Municipality and Main Cause of Difficulty in Jawa Timur Province (percent), 2024

Kabupaten/Kota *Regency/Municipality*	Tidak Tahu Prosedur *Not Knowing the Procedure*	Prosedur Sulit *Difficult Procedure*	Tidak Ada Agunan *No Collateral*	Suku Bunga Tinggi *High Interest Rate*	Usulan Ditolak Karena Tidak Layak *Rejected Proposal for Failing to Meet the Requirements*
(1)	(2)	(3)	(4)	(5)	(6)
Pacitan	–	–	–	–	–
Ponorogo	–	–	–	–	–
Trenggalek	–	–	–	–	–
Tulungagung	–	–	–	–	–
Blitar	–	–	–	–	–
Kediri	–	–	–	–	–
Malang	–	–	–	–	–
Lumajang	–	–	–	–	–
Jember	–	–	–	–	–
Banyuwangi	–	–	–	–	–
Bondowoso	–	–	–	–	–
Situbondo	–	–	–	–	–
Probolinggo	–	–	–	–	–
Pasuruan	–	–	–	–	–
Sidoarjo	–	–	–	–	–
Mojokerto	–	–	–	–	–
Jombang	–	–	–	–	–
Nganjuk	–	–	–	–	–
Madiun	–	–	–	–	–
Magetan	–	–	–	–	–
Ngawi	–	–	–	–	–
Bojonegoro	–	–	–	–	–
Tuban	–	–	–	–	–
Lamongan	–	–	–	–	–
Gresik	–	–	–	–	–
Bangkalan	–	–	–	–	–
Sampang	–	–	–	–	–
Pamekasan	–	–	–	–	–
Sumenep	–	–	–	–	–
Kota Kediri	–	–	–	–	–
Kota Blitar	–	–	–	–	–
Kota Malang	–	–	–	–	–
Kota Probolinggo	–	–	–	–	–
Kota Pasuruan	–	–	–	–	–
Kota Mojokerto	–	–	–	–	–
Kota Madiun	–	–	–	–	–
Kota Surabaya	–	–	–	–	–
Kota Batu	–	–	–	–	–
Jawa Timur	**33,80**	**–**	**95,43**	**38,65**	**77,17**

Sumber/*Source*: Badan Pusat Statistik, Survei Ekonomi Pertanian *2024/BPS-Statistics Indonesia, The 2024 Agricultural Economic Survey*

https://jatim.bps.go.id

Tabel 3.21 / ***Table***

Relative Standard Error **Persentase Usaha Pertanian Lainnya yang Menghadapi Permasalahan Akses ke Sarana Produksi Sulit Menurut Kabupaten/Kota dan Penyebab Utama Permasalahan di Provinsi Jawa Timur (persen), 2024**
Relative Standard Error of Percentage of Other Agricultural Holdings Experiencing Difficulty in Production Facilities by Regency/Municipality and Main Cause of Difficulty in Jawa Timur Province (percent), 2024

Kabupaten/Kota *Regency/Municipality*	Keterbatasan Keuangan *Financial Limitation*	Tidak Tersedia *Not Available*	Keraguan Tentang Kemanfaatannya *Doubting the Benefits*	Lainnya *Others*
(1)	(2)	(3)	(4)	(5)
Pacitan	–	–	–	–
Ponorogo	–	–	–	–
Trenggalek	–	–	–	–
Tulungagung	–	–	–	–
Blitar	–	–	–	–
Kediri	–	–	–	–
Malang	–	–	–	–
Lumajang	–	–	–	–
Jember	–	–	–	–
Banyuwangi	–	–	–	–
Bondowoso	–	–	–	–
Situbondo	–	–	–	–
Probolinggo	–	–	–	–
Pasuruan	–	–	–	–
Sidoarjo	–	–	–	–
Mojokerto	–	–	–	–
Jombang	–	–	–	–
Nganjuk	–	–	–	–
Madiun	–	–	–	–
Magetan	–	–	–	–
Ngawi	–	–	–	–
Bojonegoro	–	–	–	–
Tuban	–	–	–	–
Lamongan	–	–	–	–
Gresik	–	–	–	–
Bangkalan	–	–	–	–
Sampang	–	–	–	–
Pamekasan	–	–	–	–
Sumenep	–	–	–	–
Kota Kediri	–	–	–	–
Kota Blitar	–	–	–	–
Kota Malang	–	–	–	–
Kota Probolinggo	–	–	–	–
Kota Pasuruan	–	–	–	–
Kota Mojokerto	–	–	–	–
Kota Madiun	–	–	–	–
Kota Surabaya	–	–	–	–
Kota Batu	–	–	–	–
Jawa Timur	**72,45**	**–**	**90,14**	**59,07**

Sumber/*Source*: Badan Pusat Statistik, Survei Ekonomi Pertanian *2024/BPS-Statistics Indonesia, The 2024 Agricultural Economic Survey*

https://jatim.bps.go.id

Tabel 3.22 / ***Table***

Relative Standard Error **Persentase Usaha Pertanian Lainnya yang Menghadapi Permasalahan Kesulitan dalam Memasarkan Produk/Hasil Pertanian Menurut Kabupaten/Kota dan Penyebab Utama Permasalahan di Provinsi Jawa Timur (persen), 2024**

Relative Standard Error of Percentage of Other Agricultural Holdings Experiencing Difficulty on Marketing the Agricultural Product by Regency/Municipality and Main Cause of Difficulty in Jawa Timur Province (percent), 2024

Kabupaten/Kota *Regency/ Municipality*	Pasar Tidak Tersedia *Unavailable Market*	Akses Pasar Sulit *Difficulty on Accessing Market*	Biaya Transportasi Mahal *High Transportation Cost*	Harga Rendah/ Fluktuatif *Low Price/Price Fluctuation*	Persaingan Produk Impor *Competition from Imported Product*	Lainnya *Others*
(1)	(2)	(3)	(4)	(5)	(6)	(7)
Pacitan	–	–	–	–	–	–
Ponorogo	–	–	–	98,16	–	24,54
Trenggalek	–	–	–	–	–	–
Tulungagung	103,60	28,61	–	103,60	–	–
Blitar	–	–	–	–	–	–
Kediri	40,04	–	–	97,61	–	–
Malang	–	–	–	–	–	–
Lumajang	–	–	–	–	–	–
Jember	–	–	–	–	–	–
Banyuwangi	–	–	–	–	–	–
Bondowoso	–	–	–	–	–	–
Situbondo	–	–	–	–	–	–
Probolinggo	–	–	–	–	–	–
Pasuruan	–	–	–	–	–	–
Sidoarjo	–	–	–	–	–	–
Mojokerto	–	–	–	–	–	–
Jombang	–	–	–	34,50	–	110,40
Nganjuk	–	–	–	–	–	–
Madiun	97,80	–	–	97,80	–	–
Magetan	–	–	–	–	–	–
Ngawi	–	–	–	–	–	–
Bojonegoro	–	–	–	–	–	–
Tuban	–	–	–	–	–	–
Lamongan	–	–	–	–	–	–
Gresik	–	70,71	70,71	–	–	–
Bangkalan	–	–	–	–	–	–
Sampang	–	–	–	–	–	–
Pamekasan	–	–	–	–	–	–
Sumenep	–	–	–	–	–	–
Kota Kediri	–	–	–	–	–	–
Kota Blitar	60,80	78,20	–	36,39	–	94,19
Kota Malang	–	–	–	–	–	–
Kota Probolinggo	–	–	–	–	–	–
Kota Pasuruan	–	–	–	–	–	–
Kota Mojokerto	–	–	–	–	–	–
Kota Madiun	111,66	–	–	32,61	–	–
Kota Surabaya	84,68	–	–	–	–	53,89
Kota Batu	95,92	95,92	–	–	–	–
Jawa Timur	**27,19**	**40,89**	**71,18**	**16,81**	**–**	**21,38**

Sumber/*Source*: Badan Pusat Statistik, Survei Ekonomi Pertanian *2024/BPS-Statistics Indonesia, The 2024 Agricultural Economic Survey*

https://jatim.bps.go.id

Daftar **Pustaka**
References

Badan Pusat Statistik. 2013. *Angka Nasional Hasil Pencacahan Lengkap Sensus Pertanian 2013*. Jakarta: BPS

Badan Pusat Statistik. 2022. *Pedoman Petugas Lapangan Usaha Pertanian Perorangan (UTP) PAPI Sensus Pertanian 2023 Pencacahan Lengkap*.Jakarta: BPS

Badan Pusat Statistik. 2022. *Pedoman Petugas Lapangan Usaha Pertanian Perorangan (UTP) CAPI Sensus Pertanian 2023 Pencacahan Lengkap*. Jakarta: BPS

Badan Pusat Statistik. 2022. *Pedoman Petugas Lapangan Usaha Perusahaan Pertanian Berbadan Hukum (UPB) Sensus Pertanian 2023 Pencacahan Lengkap*. Jakarta: BPS

Food and Agriculture Organization. 2015. *World Programme For The Census of Agriculture 2020. Volume 1. Programme, Concepts, and Definitions*. Roma: FAO

Food and Agriculture Organization. 2015. *World Programme For The Census of Agriculture 2020. Volume 2. Operational Guidelines*. Roma: FAO

Kementerian Pertanian Republik Indonesia. *Peraturan Menteri Pertanian Republik Indonesia Nomor 04 Tahun 2019 Tentang Pedoman Gerakan Pembangunan Sumber Daya Manusia Pertanian Menuju Lumbung Pangan Dunia 2045*.

https://jdih.bps.go.id

https://jatim.bps.go.id

https://jatim.bps.go.id

BerAKHLAK
Berorientasi Pelayanan Akuntabel Kompeten
Harmonis Loyal Adaptif Kolaboratif

#bangga melayani bangsa

DATA

MENCERDASKAN BANGSA

Enlighten The Nation

https://jatim.bps.go.id

BADAN PUSAT STATISTIK
PROVINSI JAWA TIMUR
BPS-STATISTICS JAWA TIMUR PROVINCE
Jalan Raya Kendangsari Industri No. 43 - 44 Surabaya 60292
Telp.: (031) 8439343, Fax.: (031) 8494007, 8471143
Website: http://jatim.bps.go.id